Síntesis Informativa
AMELAF

amelaf.org.mx

AMELAF
Juan de Villafranca

@amelaf
@devillafranca

Viernes 13 de marzo de 2026

I.- Información General Relevante

Sheinbaum: el operativo contra El Mencho, basado en la ley y no en una orden

Alonso Urrutia / Alma E. Muñoz
(20260313), La Jornada, Política,10,Nota Informativa
La presidenta Claudia Sheinbaum sostuvo ayer que ella no fue quien ordenó el operativo para capturar al narcotraficante Nemesio Oseguera, El Mencho. Dijo que a diferencia de los tiempos de la guerra contra el narcotráfico, cuando gobernaba Felipe Calderón y él tomaba las decisiones donde se "emitían órdenes de ejecución", esta acción del Ejército se desprendió de las órdenes de aprehensión liberadas a partir de las carpetas de investigación de la Fiscalía General de la República. En su conferencia de prensa, destacó que la participación central de la Secretaría de la Defensa Nacional en el operativo en Tapalpa, Jalisco, donde finalmente falleció el capo, obedeció a la alta peligrosidad de este narcotraficante.

Van PT y Verde por otro motín contra el Plan B de la Reforma

Enrique Gómez

(20260313), El Universal, Primera,PP-6,Nota Informativa

Después de que se desechó la reforma electoral de la presidenta Claudia Sheinbaum Pardo, legisladores de los partidos Del Trabajo (PT) y Verde Ecologista de México (PVEM) afirmaron que tampoco apoyarán el llamado plan B del Ejecutivo si representa un "retroceso democrático" o la instauración de un "partido hegemónico". El coordinador del PT en la Cámara de Diputados, Reginaldo Sandoval, insistió en que no están de acuerdo en que se establezca un "partido único" en México a través de una reforma electoral como la que presentó el régimen. "No estamos de acuerdo en la ruta de ir en un partido hegemónico, un partido único, que ya lo vivimos, tampoco el bipartidismo, hay que rescatar el pluralismo, la democracia, y tampoco estamos a favor del pensamiento único porque tampoco es correcto", expresó.

Afecta rezago educativo a 24 millones en México

Laura Poy Solano

(20260313), La Jornada, Política,CP-11,Nota Informativa

En México el rezago educativo afecta a más de 24 millones de personas de más de 15 años que no han concluido su educación básica. Datos del Instituto Nacional de Estadística y Geografía (Inegi) revelan que 15.1 millones residen en el ámbito urbano y 9.2 en el rural. Entre 2022 y 2024, el porcentaje de la población con esta carencia pasó de 19.4 a 18.6 por ciento, por lo que en términos absolutos el número de personas disminuyó en 800 mil. En ese mismo periodo el rezago educativo se redujo en 25 entidades, como Michoacán (3.2), Querétaro (3.1) e Hidalgo (2.0).

Ni más empleos, ni mejor economía, con la política migratoria de Trump

Sergio Gómez Maseri

(20260313), El Universal, Mundo,PP-15,Nota Informativa

Una de las promesas centrales de la campaña que llevó a Donald Trump de regreso a la Casa Blanca era que el freno a la migración y la deportación de inmigrantes ilegales se traduciría en una bonanza de empleos para los nacidos en Estados Unidos. La lógica era simple. Si millones de estos trabajadores dejaban de competir por puestos laborales, las empresas tendrían que contratar a estadounidenses. Sin embargo, un año después, lo contrario está sucediendo. De acuerdo con estimaciones de investigadores del American Enterprise Institute y del Brookings Institution, por primera vez en medio siglo, la migración neta hacia Estados Unidos fue negativa en 2025.

Efectos de la guerra serán breves en México: Hacienda

Braulio Carbajal

(20260313), La Jornada, Economía,PP-16,Nota Informativa

Los efectos de la guerra en Medio Oriente serán de corto plazo en México gracias a los mecanismos con los que cuenta el país, aseguró Édgar Amador Zamora, titular de la Secretaría de Hacienda y Crédito Público (SHCP), por lo que pidió tranquilidad ante posibles repercusiones en el precio de la gasolina. Al terminar un acto de la Secretaría de Economía, el encargado de las finanzas públicas del país destacó que México cuenta con un mecanismo fiscal vigente desde 2019, que sirve para contener el alza de los precios de los combustibles.

Rusia, el imprevisto ganador de la guerra en Medio Oriente
AFP / Redacción
(20260313), La Jornada, Mundo,PP-23,Nota Informativa
Estados Unidos anunció este jueves que permitirá la venta "temporal" de petróleo ruso que se encuentre en el mar, en una medida que busca enfrentar la escalada de precios después de los ataques estadunidenses e israelíes contra Irán. La decisión fue dada a conocer en momentos en que Moscú ha recibido hasta 6 mil 900 mdd de ingresos adicionales por el alza de los energéticos, que lo convierten en un ganador inesperado del conflicto. El secretario del Tesoro de Estados Unidos, Scott Bessent, afirmó en un comunicado que la nueva autorización tiene como objetivo "ampliar el alcance global de la oferta existente" de crudo. Pero insistió en que se trata de una "medida limitada y de corto plazo".

II.- Notas específicas de AMELAF

NOTA RELEVANTE

Ricos y poderosos / México y EU: en pos de la soberanía farmacéutica
Marco A. Mares
(20260312), El Economista Online, Opinión,,Columna
(…) En México, conceptualmente, a partir del gobierno de Claudia Sheinbaum, el secretario de Economía, Marcelo Ebrard lo ha identificado y conceptualizado como un asunto de soberanía nacional y seguridad sanitaria. El funcionario está impulsando inversiones privadas, políticas públicas (incentivos, requisitos de contenido nacional) y alianzas regionales para que México produzca sus propios APIs y medicamentos, para evitar riesgos externos y detonar empleo y exportaciones. El gobierno de Sheinbaum lo plantea como parte de una visión más amplia de autonomía en salud, con énfasis en que "México debe ser capaz de producir y desarrollar sus propios productos y servicios". (…) En México, el presidente de la Asociación Mexicana de Laboratorios Farmacéuticos (Amelaf), Juan de Villafranca, recuerda que ese gremio tiene claro el problema desde hace casi un lustro. Advierte sobre la vulnerabilidad que implica esta concentración en Asia, ya que disrupciones (como la pandemia del Covid o los temas geopolíticos) pueden afectar el abasto de medicamentos en México y EU. (…)

III. Notas Relevantes del Sector Farma

Secretaría de Salud

Desabasto de vacuna contra virus sincitial pone en jaque la salud neonatal en México
Ollinka Méndez
(20260312), TV Azteca Online, Salud y Educación,,Nota Informativa
Durante el ciclo epidemiológico 2025-2026, las autoridades sanitarias ya han contabilizado más de mil 800 diagnósticos positivos. Este agente infeccioso castiga con especial dureza a quienes se encuentran en los márgenes de la vida, específicamente a infantes menores de dos años, con un énfasis alarmante en aquellos que presentan antecedentes de prematurez. Bajo este panorama de

carencia, las familias de los dos millones de infantes que nacen cada año en territorio nacional —según cifras de la Secretaría de Salud Federal— aguardan por una solución definitiva.

Cofepris

La Cofepris transparenta botiquín digital

Aurora Zepeda
(20260313), Excélsior, Primera-Nacional,PP-14,Nota Informativa
En menos de dos semanas, la Cofepris pondrá en operación una plataforma digital para que los pacientes puedan consultar información básica sobre los medicamentos que les fueron recetados. El objetivo es mejorar el acceso a información confiable y prevenir el uso inadecuado de tratamientos. En entrevista con Health Café, conducido por Juana Ramírez, el titular de la Cofepris, Víctor Hugo Borja Aburto, explicó que el nuevo sitio permitirá a los usuarios buscar un medicamento y conocer para qué está indicado, sus usos autorizados y advertencias relevantes. El funcionario señaló que la herramienta busca evitar confusiones cada vez más frecuentes, como el uso de fármacos diseñados para tratar enfermedades específicas en otros contextos.

Profeco y Cofepris alertan por comercialización ilegal de productos con Tirzepatida

Redacción
(20260312), Al Momento Noticias Online, Economía,,Nota Informativa
La Procuraduría Federal del Consumidor (Profeco) comparte la alerta que emitió la Comisión Federal para la Protección contra Riesgos Sanitarios (Cofepris) sobre la comercialización ilegal de tres productos con Tirzepatida a través de plataformas de comercio electrónico, sitios web y aplicaciones de dispositivos móviles. Se trata de los productos marca Rapha, Dr. Pen y Peptide Xperts que se ofertan en distintas presentaciones, como gotas, parches, viales, jeringas prellenadas, sin que cuenten con registro sanitario para su distribución en territorio nacional.

Tirzepatida para la diabetes: ¿Cuáles son los riesgos de usarla sin supervisión médica? Esto dice Profeco y Cofepris

Samantha Godínez
(20260312), Infobae Online (México), México,,Nota Informativa
La Procuraduría Federal del Consumidor (Profeco) difundió a través de su cuenta oficial de X, la alerta sanitaria emitida por la Cofepris acerca de la comercialización ilegal de tres productos que contienen Tirzepatida, los cuales se ofrecen principalmente dentro de plataformas de comercio electrónico, sitios web y aplicaciones móviles. De acuerdo información de Cofepris, los artículos detectados corresponden a las marcas Rapha, Dr. Pen y Peptide Xperts, los cuales se ofrecen en diversas presentaciones. Entre ellas se encuentran gotas, parches, viales y jeringas prellenadas. Sin embargo, ninguno cuenta con registro sanitario que autorice su distribución y comercialización dentro del territorio nacional.

IMSS

Por segunda vez, hombres armados roban medicamentos controlados en clínica del IMSS en Puebla

Redacción
(20260312), Proceso.com.mx Online, Nacional,,Nota Informativa
En menos de 48 horas, un grupo de hombres armados volvió a asaltar una clínica del IMSS en Puebla, con la finalidad de sustraer medicamentos controlados. Hasta el momento se desconoce la cantidad y el nombre de los medicamentos controlados que fueron robados. Asimismo, tampoco hay reportes de personas detenidas. Este primer asalto se perpetuó en la Unidad de Medicina Familia no. 7 del IMSS, que se localiza en la unidad habitacional de Infonavit San Bartolo, una localidad de la misma entidad federativa.

Tras robos de fármacos en clínicas del IMSS, solo piden a pacientes regresar en una semana

Jared Carcaño
(20260312), El Sol de Puebla Online, Local,,Nota Informativa
Dos derechohabientes con diabetes de las clínicas 7 y 13 del IMSS en la ciudad de Puebla no recibieron sus medicamentos completos esta semana: a una paciente de la Unidad de Medicina Familiar de San Bartolo le faltaron dapagliflozina y sitagliptina/metformina, y a otra de la colonia Bugambilias no le entregaron su insulina. Esta situación coincide con los robos de fármaco controlado registrados en ambos sitios, donde el personal únicamente les pidió regresar la siguiente semana sin dar explicaciones. No le entregaron las cajas de dapagliflozina y sitagliptina/metformina, que debe tomar cada 12 y 24 horas, respectivamente. No le dieron ninguna explicación; solo le pidieron que regrese el viernes de la próxima semana. Esto ocurrió tras el asalto del lunes, en el que el botín fue medicamento controlado.

IMSS Zacatecas asegura surtimiento de recetas en menos de 24 horas

Silvia Alvarado
(20260312), MegaNoticias Online, Salud,,Nota Informativa
El titular del Órgano de Operación Administrativa Desconcentrado en Zacatecas del Instituto Mexicano del Seguro Social (IMSS), Leopoldo Santillán Arreygue, aseguró que en la entidad no existe un desabasto generalizado de medicamentos y que, cuando alguna clave no se encuentra disponible en el momento, las recetas son surtidas en un plazo máximo de 24 horas. Detalló que cada clínica maneja un número determinado de claves del cuadro básico, por lo que en ocasiones puede ocurrir que algún medicamento no esté disponible en el momento debido a que se encuentra en tránsito, en almacén o en proceso de distribución.

Otras Organizaciones del Sector

Convocatoria / Canifarma

Miguel Gerardo Lombera González
(20260313), Excélsior, Primera-Nacional,17,Convocatoria
La Canifarma convoca a los afiliados a la Asamblea General Ordinaria y Extraordinaria que se celebrará el próximo jueves 26 de marzo del presente año a las 16:00 horas en primera convocatoria, si hubiese quórum y de no haberlo, se cita en segunda convocatoria el mismo día a las 16:15, con el número de afiliados presentes. La asamblea se celebrará en el salón Palacios del Hotel Marquis Reforma, ubicado en: Paseo de la Reforma No. 465, Col. Cuauhtémoc, Alcaldía Cuauhtémoc, Ciudad de México.

Gestionaron Bárcena y Altagracia misión de 100 CEOs nórdicos

Arturo Rivera
(20260313), 24 Horas, Nación,5,Nota Informativa
La visita de unos 100 directores ejecutivos de empresas nórdicas a Palacio Nacional fue resultado de gestiones iniciadas desde enero en el Foro Económico Mundial de Davos. Durante el encuentro celebrado en Suiza, la titular de la Semarnat, Alicia Bárcena, y Altagracia Gómez Sierra, coordinadora del Consejo Asesor Empresarial del Gobierno de México, se reunieron con Marcus Wallenberg, presidente del banco sueco Skandinaviska Enskilda Banken (SEB) y una de las figuras más influyentes del capital industrial europeo. Dos meses después, ese acercamiento se materializó. Entre las compañías participantes destacaron ABB, Aker, AstraZeneca, Ericsson, Lego, Maersk, Nokia, Novo Nordisk, Vestas y Volvo, firmas con presencia global en sectores como telecomunicaciones, tecnología, industria, manufactura avanzada y ciencias de la vida.

Enfermedad renal crónica genera gasto de 10,000 mdp

Judith Santiago
(20260313), El Economista, Empresas y Negocios,33,Nota Informativa
En México, la enfermedad renal crónica se ha convertido en uno de los padecimientos con mayor impacto económico para el sistema de salud. Se estima que su atención representa una carga superior a 10 mmdp anuales. El costo de tratar esta enfermedad proviene, en gran medida, de terapias como la diálisis o el trasplante renal, además de la atención de complicaciones médicas que requieren hospitalización. Según un estudio publicado en la Revista Médica del IMSS, estos factores concentran buena parte del gasto destinado a la atención de pacientes con enfermedad renal crónica. "En este Día Mundial del Riñón, el mensaje es claro: no podemos esperar a que el daño sea irreversible para actuar. Convertir la evaluación renal en un estándar de cuidado puede cambiar el pronóstico de millones de personas", enfatizo Katya Herrejon, Therapeutic Area Lead CVRM (Cardiovascular-renal-metabolismo) en AstraZeneca México.

Pfizer y el Gobierno de México firman acuerdo para fortalecer infraestructura farmacéutica nacional

Redacción

(20260312), Mundo Ejecutivo Online, Actualidad,,Nota Informativa

El Gobierno de México, representado por el secretario de Salud, Dr. David Kershenobich Stalnikowitz; Eduardo Clark García Dobarganes, Subsecretario de Integración Sectorial y Coordinación de Servicios de Atención Médica; y el Mtro. Carlos Alberto Ulloa Pérez, Director General de Laboratorios de Biológicos y Reactivos de México, S.A. de C.V. (BIRMEX), junto con Juan Luis Morell, Director General de Pfizer en México, anunciaron la firma de un acuerdo de cooperación técnica.

IV Columnas Políticas y Financieras

Templo Mayor

F. Bartolomé

(20260313), Reforma, Primera - Opinión,8,Columna

El famoso "Plan B" que se está cocinando en la 4T apunta a vulnerar el federalismo, ir contra la autonomía de los estados y de paso dejar en letra muerta el concepto de municipio libre. En el esbozo de las reformas que se pretenden hacer está modificar la composición de Congresos estatales y hasta la integración de los cabildos, asuntos que en una República como la mexicana son competencia de los gobiernos locales. Lo que no se alcanza a entender es el propósito de estos cambios y si con el pretexto del ahorro y la disminución de costos, lo que se busca es el fortalecimiento del poder político de los gobernadores (…)

Trascendió

Sin autor

(20260313), Milenio Diario, Opinión,2,Columna

Que será la dirigencia nacional de Morena la que defina si sanciona a las tres diputadas de la bancada guinda que votaron contra la reforma electoral de la presidenta Claudia Sheinbaum, advirtió el coordinador de esa bancada en el Palacio de San Lázaro, Ricardo Monreal, y puntualizó que él no lo hará ni se convertirá en "tribunal especial de conciencia" para revisar los casos de Giselle Arellano, Alejandra Chedraui y Santy Montemayor (…)

Bajo Reserva

Sin autor

(20260313), El Universal, Primera,2,Columna

Ayer le dimos a conocer que en las narconóminas que estaban en la cabaña que habitaba con toda tranquilidad y protección en el estado de Jalisco, el abatido líder del Cártel Jalisco Nueva Generación, Nemesio Oseguera, alias El Mencho, se daba cuenta de pagos a la Policía Estatal de Caminos, creada por el gobernador Pablo Lemus Navarro. Sobre el tema, el coordinador estratégico

del Gabinete de Seguridad, Roberto Alarcón Estrada, señaló que "no es que (las policías) estén involucradas necesariamente. Aparecieron por ahí en algunos documentos, eso es todo… cualquiera puede dejar un papel tirado ahí afuera, poner los nombres de alguien" (...)

Frentes Políticos

Sin autor

(20260313), Excélsior, Primera-Opinión,11,Columna

El tropiezo de la reforma electoral exhibió algo más que aritmética parlamentaria, mostró la incomodidad que crece dentro del propio bloque oficialista. La presidenta Claudia Sheinbaum puso las cartas sobre la mesa frente a diputaciones de Morena que optaron por la ausencia o el desacato, entre ellas Olga Sánchez Cordero, legisladora y ministra en retiro, cuyas sillas vacías pesaron tanto como votos en contra. La mandataria apeló a la convicción y deslizó sospechas sobre la influencia mediática, mientras los aliados chicos midieron el costo de sobrevivir sin pluris ni recursos abundantes (…)

Rayuela

Sin autor

(20260313), La Jornada, Opinión,CP,Editorial

¿De verdad no entienden que la reforma no es un capricho, sino una demanda popular... una necesidad?

Rozones

Sin autor

(20260313), La Razón, Primera,2,Columna

Lamentable y hasta ahora impune, nos comentan, el caso de una joven que fue acosada por elementos de la empresa de seguridad Cometra en instalaciones del Metro. Resulta que a Noemí, quien ayer hizo pública su denuncia en redes sociales —y pidió apoyo al titular del SCT, Adrián Rubalcava— un custodio de esa empresa le tomó fotografías de varias partes de su cuerpo. La joven entonces acudió con un policía de la estación, pero éste sólo le pidió al acosador que borrara las fotos de su celular y que se fuera, al igual que a otro custodio que se carcajeaba ante la víctima. El pretexto que dio el uniformado para no actuar fue que los elementos de Cometra, quienes por cierto iban armados, estaban en un servicio de traslado de valores. Habrá que ver si en el Metro se aplican para que los responsables sean sancionados, aunque se sabe que a Cometra la habrían contratado en la Secretaría de Movilidad, a cargo de Héctor Ulises García. Este último, por cierto, nada ha dicho del caso (...)

Estrictamente Personal / 2a llamada, presidenta: cuidado con el PT

Raymundo Riva Palacio

(20260313), El Financiero, Nacional,40,Columna

La confrontación del Partido del Trabajo con la presidenta Claudia Sheinbaum es más profunda de lo que se vio el miércoles, cuando su bancada en la Cámara de Diputados votó en contra de su reforma electoral. Ese mismo día, Benjamín Robles, miembro de la Coordinación Nacional del PT, declaró a La Jornada que Morena los ha tratado como "perros de rancho", al imponer sus decisiones sobre quiénes compiten en los procesos electorales del próximo año. Robles afirmó que el PT, de las 27

candidaturas que se pondrán en juego, son competitivos en Baja California, Baja California Sur, Tlaxcala y Zacatecas (...) Pero la atención en estos momentos debe estar más arriba y más al norte, en Baja California Sur.

Historias de Reportero / Plan B y la presidenta se apareció 3 minutos

Carlos Loret de Mola
(20260313), El Universal, ,Online,Columna
Reunión de emergencia en Palacio Nacional. La presidenta convoca a los operadores de su partido y de sus aliados, el PT y el Verde. Cualquier día que la presidenta te cita en Palacio, es prioridad. Pero la reunión de este jueves en la noche cobraba un simbolismo especial: PT y Partido Verde habían rechazado horas antes la reforma electoral de Sheinbaum. El motivo de la reunión: El Plan B, es decir, qué haría el régimen tras no haber conseguido los votos para aprobar la reforma electoral (...)¿Y qué es el Plan B? Una serie de recortes presupuestales a nivel local: en Congresos estatales, alcaldías, organismos electorales. La recepción no pudo ser más anticlimática, según lo que me relataron para esta columna fuentes con acceso directo a lo que sucedió en el encuentro. El PT y el Verde se quedaron desconcertados. Y expresaron su sorpresa y preocupación: ¿Recortar dinero a nivel local cuando el próximo año hay elecciones en todos los estados? (...)

Jaque Mate / Erotismo y libertad

Sergio Sarmiento
(20260313), Reforma, Primera - Opinión,8,Columna
En marzo de 2014 leí dos libros de una autora que no conocía, Mónica Soto Icaza. Tacones en el armario, una novela, empezaba narrando que el marido de la protagonista "hizo una fogata [con mis tacones] cuando se encontró mi colección de condones". Tras enterarse de las infidelidades de su esposo, ella había meditado: "Yo pude haberme quedado en casa como todas y como todos los días, con mi cara de estúpida, el dolor enfermando mi cuerpo y mis recuerdos embarrados en estiércol". Optó mejor por explorar su propia libertad. Un día conoció en una cafetería a un hombre que le preguntó su nombre y ella respondió: "Soy Ángela, y son diez mil pesos la hora". Después trató de corregir, "La verdad estaba bromeando, no soy prostituta ni cobro diez mil pesos la hora", pero era demasiado tarde. Terminó en la cama con el desconocido y empezó una nueva profesión (…)

365 días / El gobierno de Irán quiere más de México

Ciro Gómez Leyva
(20260313), Excélsior, Primera-Nacional,4,Columna
Ayer conversé con el embajador de Irán en México, Abolfazl Pasandideh. En la versión de su gobierno, la guerra tiene una explicación sencilla y lógica: estábamos en negociaciones con Estados Unidos cuando nos atacaron; mataron a nuestro líder supremo, están asesinado a nuestra población civil, dicen querer cambiar nuestro régimen y apoderarse de nuestro petróleo. "Contra eso nos defendemos", enfatizó. "Muchos países no tienen la valentía para condenar los actos de EU. El Consejo de Seguridad de la ONU, en vez de condenar los ataques contra Irán, nos condena a nosotros". Le pregunté por la posición asumida por el gobierno de la presidenta Sheinbaum. El embajador fue pulcro, y severo. "La mejor posición en el mundo la ha tenido el gobierno de España", dijo. "Agradecí hace unos días al gobierno de México por apoyar la posición de España, diferente a la

de Alemania y otros países de Europa que están a favor de Estados Unidos". Pero añadió: "Nosotros pedimos a México que, como marca su Constitución, condene las acciones de EU e Israel en contra de Irán" (…)

Astillero

Julio Hernández López
(20260313), La Jornada, Política,CP-8,Columna
Luego del muy cantado revés aritmético en San Lázaro con la iniciativa de reforma electoral, la presidenta Sheinbaum ha anunciado la presentación de otra propuesta de modificaciones constitucionales que requiere mayoría calificada para su aprobación (...) ampoco se intenta conseguir un resultado disminuido, acotado, en leyes secundarias, sino que se insiste en la vía de la reforma constitucional, que sólo se logrará si se consigue el apoyo del PT y el Verde (...) Ojalá esta segunda iniciativa no haya sido concebida para fracasar y así fortalecer banderas guindas para próximas elecciones (...) Los flancos dañinos de la operación de la empresa son propiciados por la legislación federal permisiva en materia de uso de agua, la ineficacia de Conagua, la concentración de las concesiones para explotación del líquido en esa zona (hasta 70 por ciento, se ha señalado) y el apoyo de gobernantes de todos los signos políticos (..)

Capitanes

Sin autor
(20260313), Reforma, Negocios,3,Columna
En un mercado bursátil mexicano que avanza con cautela, algunas historias de crecimiento sobresalen. Es el caso de la empresa petrolera mexicana, Vista Energy, cuya acción ha subido más de 500 por ciento desde su debut en 2017. Este comportamiento refleja el interés de los inversionistas por historias energéticas ligadas a activos de alto potencial como Vaca Muerta, en Argentina, que se ha consolidado como uno de los reservorios de shale más prometedores fuera de Estados Unidos,. Vista Energy ha sido uno de los operadores que mejor ha capitalizado ese desarrollo y ahora, el conflicto en Medio Oriente ha detonado los precios del petróleo, lo que hace este tipo de proyectos no convencionales sumamente atractivos. De hecho, de acuerdo con especialistas, a la fecha sólo se ha desarrollado el 3 por ciento de Vaca Muerta y el shale argentino podría jugar un rol decisivo en el equilibrio del mercado energético en los próximos años (…)

Cuenta Corriente / Banamex: impresionante regreso

Alicia Salgado
(20260313), Excélsior, Dinero / Falla de Origen,5,Columna
Resultados de balances a enero con información de la CNBV, revelan que Banamex capturó 0.32% del mercado bancario tomando en cuenta activos totales por 1 billón 144 mil 534 millones de pesos, lo que lo consolida, sin tener aún un brazo integral de ofrecimiento de servicios corporativos, en la cuarta posición de los activos totales del mercado bancario nacional. Fue el tercer grupo bancario por utilidades de 9,332 millones de pesos, 11.41% del sistema, lo que da cuenta del importante cambio que ha tenido al volverse entidad nacional y dejar de ser filial de Citigroup. La institución, que preside Fernando Chico Pardo y dirige Manuel Romo, ya no tiene ninguna obligación contractual de non compite, para liberar su potencial en expansión de servicios corporativos (...) De ahí que lo

señalado por Chico Pardo, subrayando dos prioridades: ser un banco digital y fortalecer los negocios de banca de inversión y de corporativo que se quedaron con Citi tras la separación (…)

La 5a Transformación / El recargón de Sonora a los casinos
Darío Celis Estrada
(20260313), El Heraldo de México, Mercados,20,Columna
El conflicto fiscal que se abrió en Sonora con la industria de casinos empieza a escalar más allá de un simple diferendo tributario. Lo que está en juego no es únicamente el aumento de un impuesto estatal, sino la viabilidad de un sector que opera bajo permisos federales, genera miles de empleos formales y mantiene inversiones nacionales y extranjeras en distintas regiones del país. La estrategia impulsada desde el gobierno de Alfonso Durazo vía la Secretaría de Hacienda local, que comanda Roberto Carlos Hernández, ha encendido alertas entre empresarios, reguladores y especialistas en derecho fiscal (…) Hoy, a partir de auditorías fiscales consideradas agresivas por el sector y de la modificación al impuesto local sobre apuestas, la pretensión recaudatoria del gobierno estatal supera los 20 mil millones de pesos (…) El problema es que el incremento fiscal estatal no ocurre en el vacío. A nivel federal, la industria enfrenta ya una carga elevada, tras el aumento del IEPS a apuestas y sorteos de 30 a 50%, que fue aprobado recientemente (…)

Activo Empresarial / Megademanda a Google en la Corte; Taxis-Uber- Didi; Ebrard: acotada 301
José Yuste
(20260313), Excélsior, Dinero,1-2,Columna
Es una demanda excepcional por su monto. Se trata de 5,000 millones de pesos. Es contra Google y la Corte ya la atrajo. Así de importante es la demanda. Fue en marzo de 2021 y la realizó el abogado Ulrich Richter por otras publicaciones en la plataforma de Blogger. Richter demandó argumentando que una publicación los estaba difamando y hasta le suplantaba su identidad. Y, en efecto, un tribunal de la Ciudad de México determinó que Google era el responsable de la publicación. Y ahí viene todo el entuerto. En aquel entonces, la demanda era por 1,600 millones de pesos. Pero Google contraargumentó que ellos no eran responsables de lo escrito por un tercero en Blogger. Y fue cuando la Suprema Corte de Justicia de la Nación atrajo el caso. El proyecto corre a cargo nada menos que del presidente de la Corte, Hugo Aguilar Ortiz. Y lo que está en juego es la mayor demanda, por monto, en contra de una empresa de redes sociales y buscador, como es el caso de Google. Hablamos de 5 mil millones de pesos (...)

Moneda en el Aire / Lo que no se dice del acero mexicano
Jeanette Leyva Reus
(20260313), El Financiero, Economía,6,Columna
La industria del acero mexicana ha estado en el centro de atención por parte de la administración estadounidense. Acusaciones por uso de acero chino hicieron que la relación comercial entre México y Estados Unidos tuviera momentos constantes de tensión. Desde luego que en México se tomaron medidas al respecto mediante la secretaría de Economía: se hicieron investigaciones, se siguieron protocolos, todo con el mejor ánimo de que se tuviera claridad sobre el acero mexicano, pero hay

muchas cosas que no se han dicho y que son importantes, como el tema de las emisiones de este producto. Un ejemplo, es que la intensidad de emisiones del acero en Me´xico es significativamente ma´s baja que en otras regiones (…)

Coordenadas / La palanca negociadora de México con EU

Enrique Quintana
(20260313), El Financiero, Opinión,2,Columna
No hay en el mundo una integración comercial comparable a la de México y Estados Unidos. Y sin embargo, durante años se asumió que esa relación era, para México, fundamentalmente una vulnerabilidad: depender tanto de un solo socio significaba estar a su merced (...) Remontémonos a 2015. En ese entonces, según cifras del Census Bureau de Estados Unidos, México ocupaba el tercer lugar como socio comercial de ese país, con 524 mil millones de dólares en intercambio bilateral, sumando exportaciones e importaciones. China encabezaba la lista con 578 mil millones, y Canadá se ubicaba en el segundo puesto con 545 mil millones (...)

Historias de NegoCEOs / El nuevo AICM y el viejo monopolio de los taxis

Mario Maldonado
(20260313), El Universal, Primera,9,Columna
Mientras el Aeropuerto Internacional de la Ciudad de México (AICM) avanza en su modernización rumbo al Mundial de Futbol de 2026, el Grupo Aeroportuario Marina, que dirige Juan José Padilla Olmos, tomó una decisión que va en sentido contrario: volver a proteger el monopolio de los taxis del aeropuerto en detrimento de los usuarios y de la competencia que representan las plataformas de transporte como Uber y DiDi (...) En el portal oficial de lAICM aparecen 11 marcas o agrupaciones autorizadas para prestar servicio de taxi: TaxiRide, Yellow Cab, Sitio 300, Nueva Imagen, Confort Unlimited, Casadey, Porto Taxi, PrhoTaxi, T&M, PSTAy Aerotaxi. Detrás de ese aparente pluralismo hay en realidad un mercado cerrado. El informe de gestión gubernamental del AICM reportó que al 30 de junio de 2024 existían mil 550 convenios individuales de acceso a zona federal en modalidad de taxi. No se trata de un servicio abierto a competir, sino de una plaza controlada por un puñado de grupos con acceso exclusivo a uno de los puntos de mayor demanda cautiva del país. Ese mercado cerrado ya fue sancionado por la autoridad de competencia (...)

Gente Detrás del Dinero / México con gasolina 45% más cara que en EU

Mauricio Flores
(20260313), La Razón, Negocios,21,Columna
Sí, así es, pese a todos los pactos para contener en un precio de 24 pesos por litro la gasolina regular (...) el hecho es que comparativamente ese precio resulta entre 40% y 45% más alto que los 16.6 pesos en promedio que se vende ese combustible en Estados Unidos; los gasolineras agrupados en la Organización Nacional de Expendedores de Petróleo (Onexpo), que preside Félix Robelo, no son los responsables de esa brecha -que se ha ido ensanchando con el tiempo-, pues obtienen un peso por litro despachado mientras que la carga fiscal se lleva 10 pesos..., lo cual es un factor que impacta negativamente en la competitividad del país en el marco de la renegociación del tratado comercial con el vecino del norte (...) En el mayor costo de esos combustibles cuya producción acapara Pemex influye sin lugar a dudas el costo logístico que, como se señaló en el

resultado de las mesas de consulta para la renegociación del T-MEC que realizó la Secretaría de Economía a cargo de Marcelo Ebrard, abarca los riesgos asociados por robo en carretera, el mal estado de éstas y cuellos de botella en diversas zonas urbanas (...)

Al Mando / El eterno conflicto taxis vs. tecnología

Jaime Núñez

(20260313), El Heraldo de México, Mercados,26,Columna

Faltan 90 días para que inicie el Mundial de Fútbol, y aún tenemos protestas como la registrada a mitad de semana en las inmediaciones del AICM por 11 asociaciones de taxistas concesionados; entre sus demandas sobresale que taxis de aplicación (Ubery DiDi) no ingresen a las bahías de la terminal a recoger pasaje. Esta disputa tuvo su último capítulo en noviembre pasado, cuando Uber obtuvo un amparo por los operativos que la Guardia Nacional (GN) hacía contra sus conductores. En su momento, la SICT respondió que la decisión jurídica avalaba que no se realicen detenciones arbitrarias ni discriminatorias, al enfatizar que las plataformas digitales están impedidas de prestar sus servicios en los polígonos aeroportuarios por estar delimitados en áreas federales. Probablemente derivado de la protesta del miércoles, la autoridad aeroportuaria de la capital del país informó que la GN retomará los operativos que buscan inhibir la operación de servicios irregulares de transportación terrestre; la directora legal para Latinoamérica de Uber, Angélica Huacuja, se dijo extrañada del comunicado de la autoridad, al señalar que en la actualidad el servicio de plataformas digitales de transporte no cuenta con regulación para operaren aeropuertos y zonas federales; por ello, al no estar regulado no se puede hablar de un servicio ilegal y en consecuencia prohibirlo (...)

Momento Corporativo / Canacero, mejor aleación para sortear la coyunturas

Roberto Aguilar

(20260313), El Heraldo de México, Mercados,25,Columna

El panorama de la industria mexicana del acero es muy complejo: opera al 55% de su capacidad instalada; el año pasado, la producción nacional de productos terminados de acero retrocedió 8% y se colocó en los mismos niveles de hace más de una década; y el consumo nacional cerró con una caída de 10%, la mayor en la historia del sector que representa 1.7% del PIB. Además, las exportaciones de acero a Estados Unidos retrocedieron 55% sólo en el último semestre por un arancel sin sustento (...) Este fue el panorama que se compartió en la asamblea 78 de la Cámara Nacional de la Industria del Hierro y el Acero (Canacero) se oficializó la llegada de Sergio de la Maza, presidente de TenarisTamsa México, como nuevo titular del organismo en sustitución de Victoria M. Cairo, CEO de ArcelorMittal México (...)

Ricos y Poderosos / México, la cita

Marco A. Mares

(20260313), El Economista, Empresas y Negocios,PP-31,Columna

El gobierno de México se aproxima a una cita trascendental. Puede afirmarse que de ella depende el destino económico del país. También depende, en una buena proporción, el destino de norteamérica. Los gobiernos de México y Estados Unidos iniciarán, la próxima semana, la revisión del acuerdo comercial que mantienen, junto con Canadá desde hace más de tres décadas. Las conversaciones, inicialmente, serán bilaterales entre México y Estados Unidos. La cita ocurrirá justo cuando el

presidente de EU, Donald Trump está generando inestabilidad económica y tensión geopolítica global, por la imposición de aranceles como herramienta coercitiva (…) México llega a la cita, con poder de negociación, dice Marcelo Ebrard, secretario de Economía.

Desde el Piso de Remates / Sener: frenarán también alza en diésel y Premium

Maricarmen Cortés

(20260313), 24 Horas, Negocios,14,Columna

Los precios del petróleo volvieron a repuntar ayer a niveles cercanos a los 100 dólares por barril, después de que el nuevo dirigente de Irán, Mojtabá Jameneí, aseguró en su primer mensaje de audio que seguirá el bloqueo en el Estrecho de Ormuz, y Trump dijo que a Estados Unidos le conviene el alza a los precios del crudo y lo más importante es destruir la capacidad de Irán para tener armamentos nucleares (...) ¿Hasta qué nivel llegará el dólar? Algunos analistas coinciden en señalar que el dólar perderá fuerza y regresará a niveles previos al conflicto, pero dependerá de la apertura del Estrecho de Ormuz y de la capacidad de respuesta de Irán que asegura poder sostener esta guerra durante varios meses. Ante la incertidumbre en los precios del crudo, la secretaria de Energía, Luz Elena González, festejó que se haya refrendado por 6 meses más el acuerdo con los gasolineros para mantener el precio de la gasolina magna, abajo de los 24 pesos el litro (...)

Caja Fuerte / Vivir con incertidumbre, vivir en la incertidumbre

Luis Miguel González

(20260313), El Economista, Opinión,2-55,Columna

No sé si vivimos con incertidumbre o en la incertidumbre. Tampoco sé cuánto tiempo llevamos así. Incertidumbre es la falta de certeza, o imposibilidad de predecir con exactitud un resultado o evento futuro. En estos días, es más importante reaccionar con agilidad a lo imprevisto que saber asomarse a la bola de cristal. Es imposible saber ¿cómo cerrará el PIB mexicano en 2026? ¿Cuánto durará la guerra en Irán? ¿Cómo quedará el T-MEC?... La incertidumbre es multidimensional. Está la incertidumbre hecha en México (…) Empecemos con la hecha en México. Si la producción nacional de incertidumbre contara en las cifras de productividad o en el PIB, no estaríamos tristeando en esa zona que está abajo del 1%. ¿Por qué un movimiento que controla el Poder Legislativo, el Judicial y tres cuartas partes de los gobiernos estatales le da tan poca importancia a la certidumbre de los inversionistas? Ahora está en marcha el Plan B de la reforma política electoral. No se ha terminado de procesar la reforma al Poder Judicial y los cambios a las reglas del juego en sectores clave: salud, energía, campo, agua, aduanas, impuestos (…)

Especial

La Policía aseguró un taller y bodega en la Colonia Arenal, en Azcapotzalco, con 33 vehículos de transporte público foráneos **(1)**, placas con reporte de robo y dos camionetas **(2)** con blindaje artesanal, como las utilizadas por el crimen organizado. **SEGURIDAD**

A 90 días del Mundial 2026, los expertos y protagonistas hablaron ante los suscriptores de REFORMA sobre las expectativas de la Selección Mexicana de Futbol y anhelaron para México una de sus mejores participaciones en la historia.

ZONA DE DEFINICIÓN

Édgar Medel

VIERNES 13 / MARZO / 2026 CIUDAD DE MÉXICO 70 PÁGINAS, AÑO XXXIII NÚMERO 11,753 $ 30.00

REFORMA

CORAZÓN DE MÉXICO

UNA REGIÓN INESTABLE

Estos son los principales ataques registrados en Medio Oriente en las últimas horas.

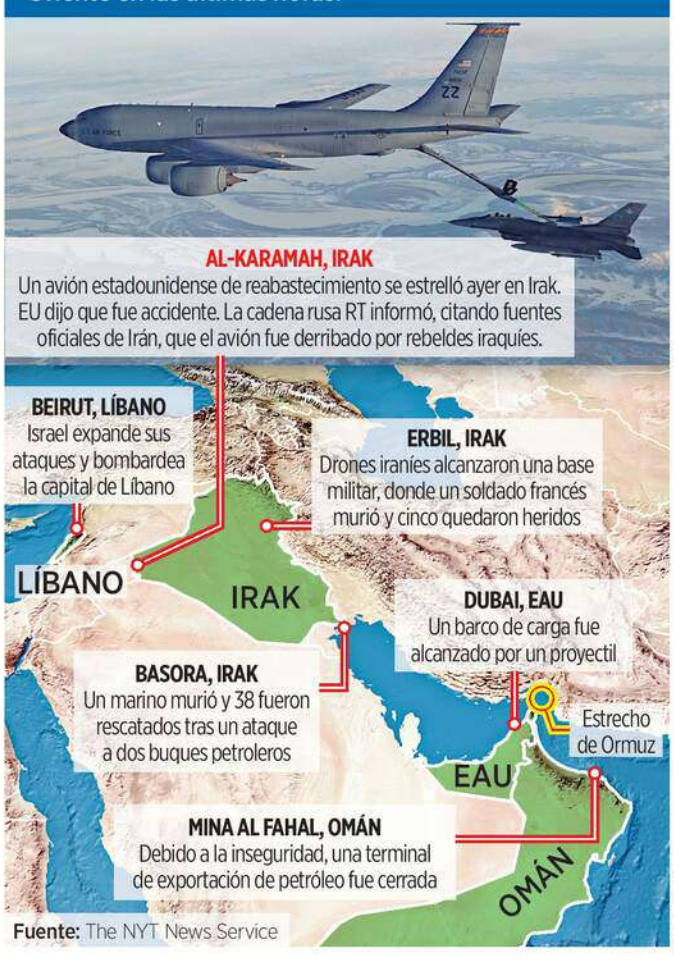

Fuente: The NYT News Service

AP

Google Maps

Recortarían el gasto de partidos, congresos y cabildos

Delinean Plan B; critican alcances

Alertan riesgos de convertir 2027 en referéndum de la Presidenta

CLAUDIA GUERRERO Y NATALIA VITELA

VA DE NUEVO La Presidenta esbozó los temas que contemplaría su Plan B electoral, mediante reformas constitucionales.

- **Llevar a consulta** pública el recorte al gastos de partidos políticos.
- **Recortar recursos** de Congresos locales y Cabildos municipales.
- **Establecer tope** al gasto del Poder Legislativo, tanto al Senado como a la Cámara de Diputados.
- **Plantear ejercicio** de revocación en tercer o cuarto año de gestión.

Luego de que la Oposición y hasta sus aliados bloquearon su propuesta de reforma electoral, la Presidenta Claudia Sheinbaum anunció que irá por su revancha con un Plan B, y apenas lo anunció comenzaron las críticas de actores políticos de Oposición, aliados y especialistas en temas electorales.

En la nueva iniciativa, que incluirá nuevamente cambios constitucionales, se plantearía que el ejercicio de revocación de mandato sea en el tercer o cuarto año, para el caso de Sheinbaum, sería en 2027 o 2028; y que en consulta popular se pregunte sobre una reducción al gasto de partidos políticos.

"Que se permite el uso de la consulta popular en temas electorales", sugirió la Presidenta, lo que provocó críticas de ex consejeros electorales como Luis Carlos Ugalde.

Para el ex presidente del IFE, estas medidas tendrían el propósito de convertir la elección intermedia en un plebiscito sobre la Mandataria y su nivel de respaldo político.

PRECISIONES DE SHEINBAUM

"Convertirían la elección intermedia en un referéndum alrededor de la Presidenta, colocando su permanencia y popularidad en el centro de la contienda; y el día de la elección te preguntarían en una boleta si quieres quitar dinero y privilegios a los partidos", criticó.

La propuesta de Plan B también consideraría recortar recursos a partidos políticos, congresos locales, ayuntamientos y hasta el Senado, con la finalidad de obtener una bolsa de 4 mil millones de pesos.

Después de una reunión nocturna con legisladores de Morena, PT y PVEM, que terminó la madrugada de ayer, la Mandataria presentó en la mañanera los ejes de la nueva iniciativa y exhibió lo que llamó excesos de ayuntamientos y congresos locales.

Explicó que el paquete contempla disminuir privilegios en el sistema político mediante recortes al financiamiento de partidos, límites al gasto de congresos locales y ayuntamientos, topes al presupuesto del Poder Legislativo y la ampliación de mecanismos de participación ciudadana para decidir sobre algunos temas electorales.

Desconfiada ante partidos aliados a los que acusó que "incumplieron" sus compromisos firmados en campaña, la Presidenta adelantó que, ahora, su objetivo es que el recorte al financiamiento público de los partidos se someta a una consulta popular.

"¿Por qué no preguntarle a la gente, por ejemplo, los montos a los partidos políticos? Habrá temas que no deben ir a consulta pública porque forman parte de la República, pero ¿por qué no algunos temas electorales?", propuso.

Prevén recorte diario de 8 millones de barriles

MARIO LÓPEZ

El cierre del Estrecho de Ormuz debido a la guerra en Medio Oriente podría provocar que la oferta mundial de petróleo se reduzca en 8 millones de barriles de petróleo diario en marzo, considera la Agencia Internacional de Energía (EIA) en su reporte mensual.

Además, como consecuencia de la mayor crisis de suministro que enfrenta la industria, la Agencia recortó su proyección de consumo mundial para este año, pues en febrero había previsto que crecería 850 millones de barriles diarios y ahora estima que serán 640 millones.

La EIA calcula que, sólo para marzo y abril, las proyecciones iniciales de la demanda mundial de petróleo se han reducido en un millón de barriles diarios, debido a las cancelaciones de vuelos en Medio Oriente y las interrupciones del suministro de gas licuado.

El conflicto también está teniendo un efecto significativo en los mercados globales, lo que impactará en la producción industrial en otros países por la falta de insumos, expone el "Informe del mercado petrolero, marzo 2026" que publicó el martes la Agencia.

"Más de 4 millones de barriles diarios de capacidad de refinación en la región están detenidos debido a los ataques y a la falta de salidas viables para la exportación. Las operaciones en otros lugares serán cada vez más limitadas debido a la disponibilidad de materia prima", agrega el reporte.

Añade que los países del Golfo Pérsico han recortado la producción de crudo en al menos 10 millones de barriles diarios y si no se reanuda el transporte por el Estrecho las pérdidas de suministro aumentarán.

El organismo reconoce que las interrupciones en el suministro y el cierre del Estrecho de Ormuz dispararon los futuros del petróleo Brent, cotizando a muy poca distancia de los 120 dólares por barril para después situarse en torno de los 92 dólares, un aumento de 20 dólares en lo que va del mes.

El miércoles, la EIA acordó liberar 400 millones de barriles de petróleo de sus reservas de emergencia para mitigar el impacto de la guerra.

AFLOJA EU ANTE RUSIA

El Gobierno de EU está permitiendo temporalmente la venta de petróleo ruso que se encuentra en el mar, en medio de una escalada de precios de los energéticos tras la guerra en Medio Oriente.

El Secretario del Tesoro, Scott Bessent, dijo que la autorización busca ampliar el alcance global de la oferta existente de crudo. Advirtió que se trata de una medida limitada y de corto plazo.

APRIETA ORMUZ LÍDER IRANÍ

En su primer mensaje como líder supremo de Irán, Mojtaba Jamenei dijo que el Estrecho de Ormuz deberá permanecer cerrado.

El Ayatolá advirtió que todas las bases estadounidenses en la región deben ser atacadas y cerradas y sugirió que se podrían activar "otros frentes", aunque no especificó cuáles. Su primera declaración desde su nombramiento fue leída en la televisión estatal de Irán por un presentador de noticias.

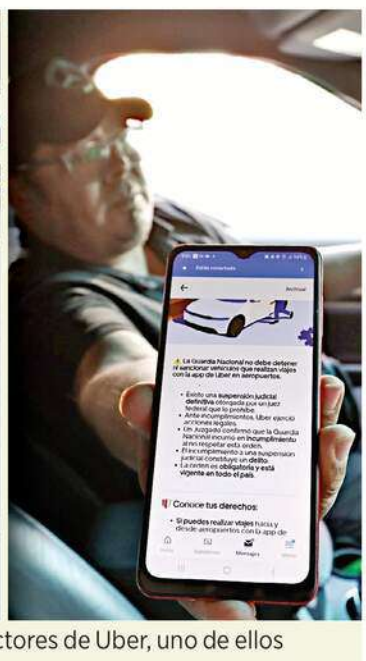

Alfredo Moreno

La Guardia Nacional realiza labores de inspección a conductores de Uber, uno de ellos mostró un amparo para poder operar en la zona.

PELEAN EN TRIBUNALES... Y LOS USUARIOS LA PAGAN

VÍCTOR FUENTES

Mientras las autoridades del Aeropuerto Internacional de la Ciudad de México (AICM) pelean con los taxistas, los pasajeros de la terminal aérea cargan con el caos... y los altos precios.

El Poder Judicial y el Gobierno federal no han definido si las plataformas de contratación de transporte como Uber pueden operar en los aeropuertos del País sin un permiso especial.

En junio de 2023, la Secretaría de Infraestructura, Comunicaciones y Transportes (SICT) informó a Uber que las contrataciones por medio de esa plataforma para iniciar o terminar viajes en los aeropuertos del País son un "servicio de transporte de pasajeros", por lo que se requiere un permiso, similar al de los taxistas.

Uber promovió un amparo, en el que sostuvo que su servicio no puede estar regulado por la Ley de Caminos, Puentes y Autotransporte Federal, pues la Suprema Corte ya aclaró hace años que no es equiparable a otros tipos de transporte.

En agosto de 2025, un Tribunal Colegiado en Materia Administrativa anuló el oficio de respuesta de la SICT, por falta de fundamentación y motivación legal, pero sin resolver claramente si Uber requiere o no el permiso.

Siete meses después, el amparo no ha sido plenamente cumplido por la SICT, que el pasado 29 de enero fue requerida por una jueza federal para que termine de cumplir la sentencia.

El miércoles pasado, ante bloqueos de taxistas en el Aeropuerto Internacional de la Ciudad de México (AICM), Uber exigió al gobierno respetar un amparo.

"Las acciones de la Guardia Nacional para la inspección, verificación y vigilancia, han ocasionado la interrupción de centenares de viajes", expuso Uber en julio de 2025.

PÁGINA 4

TUMBA INE SPOT DEL PRI CONTRA SAMUEL

ÉRIKA HERNÁNDEZ

El INE ordenó ayer al PRI no difundir un spot contra el Gobernador Samuel García y contra el líder estatal de MC, Baltazar Martínez, por considerar que estaba basado en pruebas ilegales e implicaba calumnia.

Los consejeros determinaron que el promocional estaba basado en pruebas ilegales, ya que partían de la grabación de una conversación privada, además de que los señalamientos podrían recaer en la calumnia.

El pasado 19 de febrero, REFORMA publicó que, como parte del acoso estatal a pedreras, la empresa Matrimar acusó al Gobierno de Samuel de extorsionarla con un pago de 50 millones de pesos para poder operar.

PAGINA 2

Afirman que dirigente estatal de MC funge como intermediario

Exhibe pedrera extorsión estatal

Denuncian cobro de $50 millones como 'pago fuerte' para poder operar

EL AUDIO DEL MOCHE

CLAUDIA DE MATRIMAR

610972000016

MILENIO

DIARIO®
NACIONAL
Periodismo con carácter

VIERNES 13 DE MARZO DE 2026
$15.00 -AÑO 27 - NÚMERO 9272
www.milenio.com

Miguel Carmena Laredo
"Asistimos al auge de los nacionalismos en Europa" - P. 16

Rafael Pérez Gay
"Todos hemos sido alguna vez príncipes de los amaneceres" - P. 3

Enrique Serna
"Ningún narrador debe ignorar el valor de la economía verbal" - P. 32

Reforma electoral. Se centrará en "reducir privilegios" y diputaciones locales; Sheinbaum prevé ampliar la participación ciudadana en la materia y adelantar la revocación de mandato al tercer año de gobierno

El plan B es "constitucional", no para leyes secundarias: Morena

FERNANDO DAMIÁN Y ARMANDO MARTÍNEZ

El plan B electoral de la Presidenta será una iniciativa de reforma "constitucional", no sobre leyes secundarias, precisaron los liderazgos de Morena en la Cámara de Diputados, mientras que Claudia Sheinbaum anunció el envío de su proyecto el próximo lunes, que incluye adelantar la consulta de revocación de mandato para 2027. PAGS. 6 Y 7

Guindas desacatan línea
Cuestiona la Presidenta a los que "se dejaron llevar"
ARMANDO MARTÍNEZ - PAG. 7

Aspirante en Zacatecas
Verónica Díaz alza la mano y se deslinda de David Monreal
S. ARELLANO Y L. PADILLA - PAG. 8

Credencial de estreno
Nueva INE con identidad no binaria a partir de junio
JANNET LÓPEZ PONCE - PAG. 8

AICM. Se imponen concesionados y Guardia disuade a Uber y DiDi

El Aeropuerto Internacional de la Ciudad de México amaneció con un operativo a gran escala de la Guardia Nacional para "advertir" a los conductores de servicios de plataforma que ya no pueden entrar a la terminal aérea, cediendo a la presión de los taxis concesionados que resultan más onerosos, a grado tal que la Presidenta los llamó ayer a "moderar sus tarifas". GALO CAÑAS/CUARTOSCURO PAG. 4

Irán golpea en Dubái. EFE

Ordena ayatolá por tv cierre de paso petrolero y más ataques

AGENCIAS, JERUSALÉN Y TEHERÁN

Mojtaba Jameneí habló en un mensaje leído por una conductora en televisión y el israelí Benjamin Netanyahu se mofó de que no muestre el rostro. PAG. 15

"Buena conducta"
Liberará Cuba a 51 presos en acuerdo con el Vaticano
EFE - PAG. 16

P. 26-27

Premio Pritzker. Gana chileno Radic el *Nobel* de Arquitectura 2026

Crimen organizado asalta un tren de carga cada tres horas desde hace seis años

ÓSCAR BALDERAS, CIUDAD DE MÉXICO

El crimen asaltó 17 mil 176 trenes de carga, reporta el Secretariado Ejecutivo, con énfasis en cuatro entidades. PAG. 12

Colaboración con EU
México detuvo a cuatro de los 10 más buscados del FBI
ÁNGEL HERNÁNDEZ - PAG. 14

El beisbol como una expresión de la diversidad

El alcalde de San Francisco destaca significado de los partidos Giants-Sultanes

REGINA REYES-HEROLES - PAG. 19

EMPRESA SOCIALMENTE RESPONSABLE® ESR

Viernes 13 de marzo de 2026

ElUniversalOnline @El_Universal_Mx $30

EL UNIVERSAL

EL GRAN DIARIO DE MÉXICO

www.eluniversal.com.mx

Año 109, Número 39,547 CDMX 48 págs.

VAN PT Y VERDE POR OTRO MOTÍN CONTRA EL PLAN B DE LA REFORMA

EDWIN HERNÁNDEZ, EL UNIVERSAL

Morenistas de Oaxaca colocaron lonas para señalar a legisladores del PT y Verde que votaron contra la reforma.

—ENRIQUE GÓMEZ, VÍCTOR GAMBOA, ANTONIO LÓPEZ Y LUIS CARLOS RODRÍGUEZ *nacion@eluniversal.com.mx*

Después de que se perfiló la nueva iniciativa electoral presidencial, el PT y Verde dijeron que tampoco la apoyarán si representa un "retroceso democrático" o la "instauración de un partido hegemónico". Morena busca que la propuesta se debata en *fast-track* y explicó que será una reforma constitucional. ● Nación A6

CLAUDIA SHEINBAUM
Presidenta de México

No todo es certeza. Vean a AMLO, cuántas veces no lo traicionaron, nadie está vacunado frente a una traición, alguien que decida que no vota contigo"

● **El dato**
El Plan B propone **disminuir los privilegios en congresos locales y municipios**, así como fortalecer la consulta popular.

FERNANDA ROJAS, EL UNIVERSAL

Irene Guerrero y el sueño americanista

● UD B1

GABRIEL PANO, EL UNIVERSAL

SERGIO VELA
Faro, una colección sobre historia

● Cultura A25

ESPECIAL

Exploran el otro lado de la maternidad

● Espectáculos A28

Fracasa la política migratoria de Trump; no hay bonanza económica

—SERGIO GÓMEZ MASERI El Tiempo

● El presidente Donald Trump prometió que la deportación masiva de migrantes significaría más empleos para los estadounidenses e impulsaría la economía. En cambio, perdió mano de obra, consumidores y actividad económica. ● Mundo A15

PARA INHIBIR OPERACIÓN DE UBER Y DIDI

Arranca operativo de GN en aeropuerto

● Sólo hubo llamadas de atención a conductores que levantaron pasajeros, con la advertencia de que si reinciden se remolcará el auto. A18

IMAGEN DEL DÍA

WAEL HAMZEH, EFE

BEIRUT, BAJO FUEGO ISRAELÍ

● Israel no sólo está atacando Irán, sino también la capital y el sur de Líbano, en una campaña contra el movimiento proiraní Hezbolá. El primer ministro Benjamin Netanyahu se burló de que, en Teherán, el ayatolá Mojtaba Jamenei "no puede mostrar su rostro en público". ● Mundo A14

Mercados viven jornada de descalabros globales por altos petroprecios

ÍNDICES BURSÁTILES
Puntos

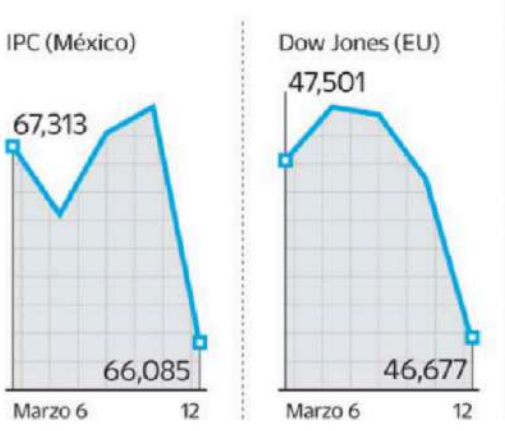

—IVETTE SALDAÑA Y AGENCIAS
—*cartera@eluniversal.com.mx*

● Un escenario a futuro complicado para la oferta petrolera global por la guerra en Irán tiró a los principales índices bursátiles, con el IPC de la bolsa mexicana cayendo 2.18%, mientras que, en Nueva York, el Dow Jones retrocedió 1.56%.

El crudo Brent se disparó 9.22%, para cerrar en 100.46 dólares. Al respecto, el secretario de Hacienda, Edgar Amador, dijo que la guerra tendrá un "efecto corto" sobre la economía mexicana. ● Economía A23

● **El dato**
El dólar al menudeo terminó en 18.32 pesos por unidad en ventanillas bancarias, 18 centavos más que el miércoles.

LÍDER IRANÍ PROMETE VENGANZA
● Mundo A14

VIERNES
13 DE MARZO
DE 2026

AÑO CIX TOMO II,
NO. 39,636
CIUDAD DE MÉXICO
48 PÁGINAS
$20.00

EXCELSIOR

EL PERIÓDICO DE LA VIDA NACIONAL

CLAUDIA SHEINBAUM: DISMINUIREMOS PRIVILEGIOS

El Plan B recortará 4 mil mdp a estados

LOS EJES DE LA NUEVA PROPUESTA incluirán poner topes al presupuesto de los Congresos locales y reducir el número de los regidores en los municipios, adelantó la Presidenta

POR XIMENA MEJÍA Y LETICIA ROBLES DE LA ROSA

Uno de los pilares del Plan B de reforma electoral es disminuir el gasto en los Congresos locales y los municipios con el fin de redirigir esos recursos a otras necesidades, anunció la presidenta Claudia Sheinbaum.

Al presentar su nueva propuesta, que enviará al Congreso el lunes, la jefa del Ejecutivo detalló que se buscará reducir el número de regidores en los ayuntamientos, así como fortalecer las consultas públicas para incluir temas electorales, como el presupuesto a los partidos.

En su conferencia matutina, puntualizó que se podrían obtener ahorros por cuatro mil millones de pesos. "¿En qué consiste el Plan B? Disminuir los privilegios que persisten en los congresos locales", señaló.

Reiteró que el rechazo en la Cámara de Diputados a su propuesta de reforma, a la que se opusieron PT y PVEM, no es una derrota. Sobre los congresos, expuso que, por ejemplo, en Baja California el costo por cada legislador es de 34.8 millones de pesos.

Indicó que el Plan B incluye reformas constitucionales, no sólo a leyes secundarias.

Por separado, Ricardo Monreal, líder de los diputados de Morena, abundó que el Plan B mueve la fecha de la revocación de mandato y de la elección judicial de 2027, así como reduce salarios de los consejeros del INE.

Ayer, el PT y sectores del Verde adelantaron su rechazo al Plan B que pretende someter temas electorales a consulta popular. "Si todo es en la ruta de consulta, pues ¿para qué te sirven entonces los parlamentos?", cuestionó Reginaldo Sandoval, líder de los diputados del PT.

Legisladores federales del Verde consultados por **Excélsior** adelantaron que tampoco están de acuerdo con ese tema ni con la disminución de espacios en ayuntamientos y congresos estales, así como recortes al INE.

PRIMERA | PÁGINAS 2 Y 4

Foto: Especial

Claudia Sheinbaum adelantó que el lunes enviará su nueva iniciativa.

Foto: Maritza Navarro

MEXICANOS ESTUVIERON BAJO EL ASEDIO DE MISILES

"REGRESAR ES COMO VOLVER A NACER"

Entre abrazos, lágrimas y música de rondalla, 52 queretanos arribaron a su estado en un vuelo desde Madrid, luego de pasar 11 días varados en Dubái, zona roja por los ataques en Oriente Medio. En tanto, Mojtaba Jamenei, el nuevo líder supremo de Irán, aseguró que vengará la sangre de sus "mártires" asesinados.

GLOBAL | PÁGINA 20

FUNCIÓN

ES SU HORA DE BRILLAR

EJAE llegará al Oscar para cantar *Golden*, tema de la cinta *K-Pop Demon Hunters*. / **5**

Foto: Reuters

ADRENALINA

SENTENCIA AL AMÉRICA

Fiel a su estilo, el Piojo descartó que las Águilas puedan pelear por el título.

Foto: Mexsport

E FALTAN... 90 DÍAS

EXPRESIONES

REVELA TESOROS

La Universidad Panamericana documenta su riqueza artística, arquitectónica y bibliográfica. / **22**

ALISTAN LOS PRE-CRITERIOS ECONÓMICOS 2027

La guerra impactará en el corto plazo: Hacienda

CONFLICTO EN ORIENTE MEDIO

El conflicto en Oriente Medio afectará por un tiempo las finanzas públicas, anticipó Edgar Amador

POR LINDSAY H. ESQUIVEL

Los Pre-Criterios Económicos de 2027 contemplarán un escenario en el que el conflicto entre Estados Unidos e Israel con Irán afecte sólo temporalmente las finanzas públicas, adelantó el secretario de Hacienda, Edgar Amador.

Ante la volatilidad en los mercados petroleros y que el crudo tipo Brent superó la barrera de los 100 dólares por barril, el funcionario aseguró que el presupuesto nacional está preparado para absorber las fluctuaciones de las variables petroleras.

En breve entrevista luego de participar en el anuncio de la Secretaría de Economía sobre la misión comercial a Canadá, dijo que el impacto del cierre del estrecho de Ormuz sobre las finanzas dependerá de cómo se muevan las variables del precio del petróleo.

Sobre los precios de las gasolinas, Amador mencionó que existe un mecanismo para contener los gasolinazos, que se activan de acuerdo con las variables del mercado.

"Debemos tomarlo con tranquilidad, el mecanismo que opera de manera normal y transparente, no debería haber mayor preocupación entre los mexicanos", dijo.

Sobre la revisión del T-MEC, sostuvo que el gobierno mexicano quiere fortalecer el comercio abierto y trilateral.

"Apostamos por la mayor integración, los lazos económicos bilaterales y apostamos por el multilateralismo y comercios abiertos, que ha beneficiado a América del Norte estos 30 años", señaló.

Por su parte, el secretario de Economía, Marcelo Ebrard, expuso que Canadá es uno de los países con los que México puede crecer más el comercio y la inversión.

DINERO | PÁGINA 2

POLÉMICA POR PROPIEDAD INTELECTUAL

La IA no tiene alma... ni derechos de autor

POR PAUL LARA

La Oficina del Derecho de Autor de Estados Unidos determinó que las creaciones de la inteligencia artificial generativa son del dominio público y no pueden ser protegidos mediante el copyright.

Es decir, si bien esta tecnología puede, mediante un prompt (instrucción dada por un humano), imitar el pincel de un maestro o la pluma de un novelista, se carece de la certeza jurídica necesaria para reclamar una obra como propia.

Esto, porque la "ingeniería de instrucciones" (prompting) no equivale a una expresión creativa: aunque un usuario pase horas perfeccionando una orden para una IA, el resultado no le pertenece. La Oficina advierte que otorgar derechos a las máquinas podría desincentivar la creación humana, inundando el mercado con contenido que no requirió esfuerzo ni ingenio personal. El reporte no prohíbe el uso de la IA, sino que delimita su alcance como herramienta.

DINERO | PÁGINA 6

Foto: Ernesto Méndez

INTELIGENCIA ARTIFICIAL RESGUARDA EL CUTZAMALA

Con una inversión de 700 millones de pesos, el sistema que dota agua a una parte del Valle de México inició una metamorfosis digital para *jubilar* equipos obsoletos y mediciones manuales.

PRIMERA | PÁGINA 16

EXCELSIOR

Pascal Beltrán del Río 2
Ciro Gómez Leyva 4
Marcela Vázquez Garza 5
José Elías Romero Apis 10

7 503009 929073

PRIMERA

Transparentarán usos y riesgos de los medicamentos

Víctor Hugo Borja, titular de la Cofepris, anunció una plataforma digital que permitirá a los pacientes consultar las indicaciones de sus tratamientos. / **14**

Foto: Karina Tejada

AVISO: POR SER DÍA FERIADO, EL FINANCIERO NO SE PUBLICARÁ EL LUNES 16 DE MARZO; SÍGUENOS EN NUESTRAS PLATAFORMAS DIGITALES Y DE TV.

ARRANCA EL LUNES PRIMERA REUNIÓN RUMBO A LA REVISIÓN DEL TRATADO.

T-MEC REVISIÓN 2026

SEGURIDAD DE LAS CADENAS DE SUMINISTRO, UNO DE LOS TEMAS CENTRALES DE LA RONDA 1. PÁG. 8

INFOGRAFÍA EF

RUTA DORADA

ILUSTRACIÓN: ALEXANDRE CALDERÓN

EL FINANCIERO®

AÑO XLV · Nº. 12081 · CIUDAD DE MÉXICO · VIERNES 13 DE MARZO DE 2026 · $10 M.N. · elfinanciero.com.mx

EN ALIANZA CON Bloomberg

ESPECIAL

EL GOLPE CONTRA IRÁN

Guerra lleva crudo Brent a 100 dólares

Brent alcanza la cima

Dólares por barril

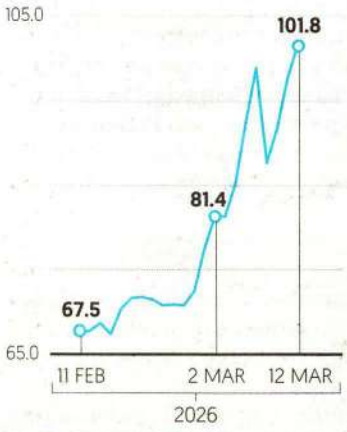

Fuente: Bloomberg.

Día 13. Pocas señales de desescalada impiden frenar repunte de energéticos

El presidente Donald Trump y el nuevo líder supremo de Irán, Mojtaba Jamanei, adoptaron tonos desafiantes en el decimotercer día de la guerra, ofreciendo poco alivio a los mercados energéticos.

Ayer, el Brent llegó a cotizarse por arriba de los 100 dólares por barril para cerrar la jornada en 101.75 dólares, mientras que el WTI cerró en 95.73 dólares el barril. La mezcla mexicana alcanzó los 90.13 dólares.

Trump dijo que impedirá que Irán tenga armas nucleares y amenace a Medio Oriente, pues eso es "de mayor interés e importancia para mí" que el precio del crudo.

Por su parte, Jamenei dijo que Teherán buscará abrir otros frentes en la guerra si EU e Israel persisten con sus ataques. Anoche, Trump levantó sanciones sobre el crudo ruso para facilitar el flujo petrolero. —*Valeria López* / PÁG. 4

PRIMER MENSAJE OFICIAL DE JAMENEI

"VENGAREMOS LA SANGRE DE LOS MÁRTIRES"; PIDE CERRAR ESTRECHO DE ORMUZ. PÁG.30

TENSIONES GEOPOLÍTICAS

NERVIOSISMO POR FLUJOS MUNDIALES DE CRUDO TIRA LAS BOLSAS GLOBALES. PÁG. 5

IMPACTO EN MÉXICO

GASOLINA *PREMIUM* Y DIÉSEL REBASAN LOS 30 PESOS EN ZONA NORTE DEL PAÍS. PÁG. 5

ENTRE NOMINACIONES Y TRIUNFOS, EL TALENTO MEXICANO HA ESCRITO MOMENTOS MEMORABLES EN LOS OSCAR.

PÁGS. 22 Y 23

SANTIAGO LEVY, EXVICEPRESIDENTE DEL BID

Bajo crecimiento de México es por falta de productividad, no por temas coyunturales como el T-MEC.

PÁG. 13

ESCRIBEN

René Delgado	María Scherer	Alejandro Moreno
SOBREAVISO / 35	RETRATO HABLADO / 28	LAS ENCUESTAS / 41

89 CONVENCIÓN BANCARIA 2026

CARLOS LÓPEZ-MOCTEZUMA, DIRECTOR GENERAL DE BANCOPPEL

LUCIA FLORES

SE REQUIERE REFORZAR LA INVERSIÓN PÚBLICA CON PARTICIPACIÓN PRIVADA PARA QUE MÉXICO LOGRE UN CRECIMIENTO MÁS ROBUSTO.

PÁG. 12

SE REQUIEREN LOS VOTOS DEL PT Y PVEM

SHEINBAUM PRESENTARÁ EL LUNES 'PLAN B' DE REFORMA ELECTORAL

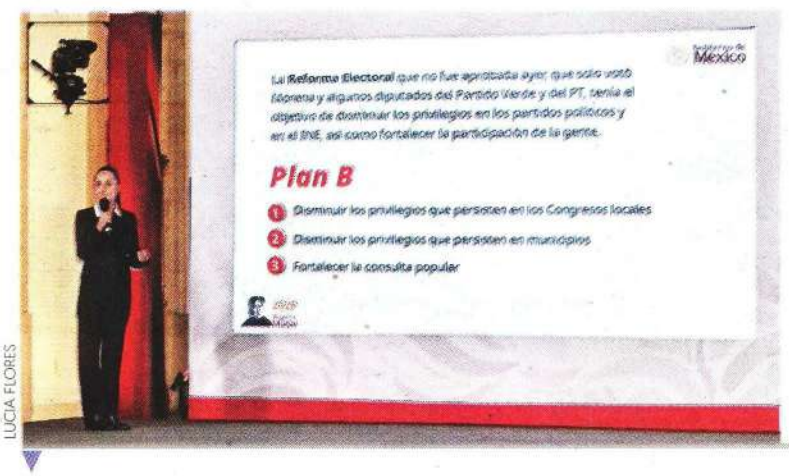

LUCIA FLORES

La presidenta Claudia Sheinbaum enviará el lunes al Congreso el Plan B de la reforma electoral constitucional. Dijo que el no haber alcanzado mayoría calificada en Diputados "no es una derrota". El Plan B incluirá: someter temas electorales a consultas, adelantar la revocación de mandato al 2027 y reducir el gasto en congresos locales, regidurías y el Senado para obtener 4 mil millones de pesos. —*Eduardo Ortega* / PÁG. 36

PÁG. 37

RICARDO MONREAL

EL PLAN B SON REFORMAS A LA CONSTITUCIÓN. NECESITA MAYORÍA CALIFICADA.

LA PRESIDENTA INFORMÓ QUE ESTE MES PRESENTARÁ UNA REFORMA PARA ESTANDARIZAR LA INVESTIGACIÓN DE FEMINICIDIOS. PÁG. 39

LIDERAZGO DE MÉXICO PÁG. 7

PRIMER PROVEEDOR Y COMPRADOR DE EU

Exportaciones a EU inician el 2026 con récord y México se mantiene como su mayor socio comercial.

Comercio de EU en enero de 2026

Principales proveedores

Como % de sus importaciones totales

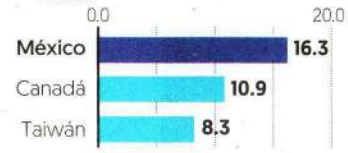

Principales compradores

Como % de sus exportaciones totales

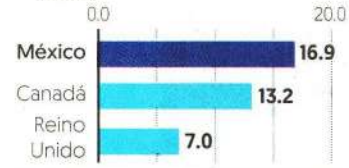

Fuente: Oficina del Censo de EU.

EL ECONOMISTA

www.eleconomista.com.mx

VIERNES 13 de marzo del 2026 | Año XXXVII • N° 9505 | Fundado en 1988 | $15

Empresas y Negocios

México impuso aranceles definitivos a productos de acero de Asia

• Renovó y fijó la tarifa entre 10 y 35% a 1,466 productos de acero provenientes de países con los que México no tiene acuerdos comerciales.

• PÁG. 29

"Buscamos proteger y defender a la industria; por instrucciones de la presidenta se renovarán los aranceles".

Marcelo Ebrard, SECRETARIO DE ECONOMÍA.

Sector acerero, en su peor crisis en 25 años; opera al 50% de su capacidad • PÁG. 29

FOTO: CUARTOSCURO

Sheinbaum presentó la iniciativa para crear el Certificado Laboral para la Agroexportación

• La propuesta plantea que cualquier empresa que quiera exportar productos agrícolas deberá previamente demostrar que cumple con derechos laborales, seguridad social y condiciones de trabajo.

• PÁG. 32

Empresas y Negocios

El saldo en enero se redujo 20.5% anual, a 10,930 mdd

Superávit comercial con Estados Unidos se moderó al arrancar el año

• Exportaciones crecieron 2% en el primer mes, a 42,518 mdd, mientras las importaciones aumentaron 13.1%, a 31,587 mdd.

• Es la mayor reducción desde 2009 en el saldo de la balanza, sin considerar el año de pandemia.

Roberto Morales • PÁG. 28

Tanto las ventas mexicanas a Estados Unidos como las importaciones desde ese país alcanzaron cifras históricas en enero, aunque el dinamismo fue diferente.

FUENTE: OFICINA DEL CENSO DE EU

Política y Sociedad

Ponen en marcha *Plan B* para lograr la reforma electoral

• Se enfocará en reducir gastos de los congresos locales.

• PÁG. 46

"Los cuatro temas que refirió la presidenta son reforma constitucional".

Ricardo Monreal, COORD. MORENA EN C. DIPS.

La economía en el sur-sureste repuntó en el IV Trim.: Banxico

• PÁG. 42

1.3% creció al cierre del 2025 la actividad económica en esa región.

FOTO: ESPECIAL

Brugada da a conocer plan de DH para el Mundial FIFA

• Incluye 119 acciones en seis ejes en el contexto del torneo.

• PÁG. 36

Opinión

PS — Cooperación global en tiempos de disrupción geopolítica — P. Upadhyaya y S. Fakir • PÁG. 41

Enrique Campos • PÁG. 15

Raúl Martínez Solares • PÁG. 20

Jonathan Ruiz • PÁG. 30

Marco A. Mares • PÁG. 31

Fausto Pretelin • PÁG. 45

En Primer Plano

EU permite a Rusia vender crudo; mercados siguen presionados

• Trump levantó las sanciones al comercio de petróleo ruso, pero los precios no cedieron; bolsas en EU y México cayeron; el crudo rebasó los 100 dpb.

• PÁGS. 4-5

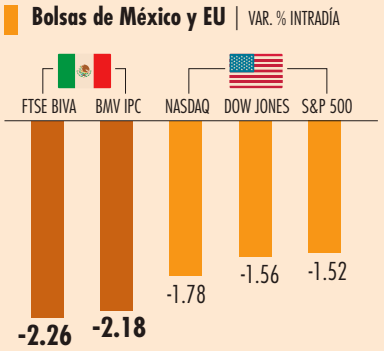

FUENTE: BMV, BIVA, INVESTING Y BANXICO

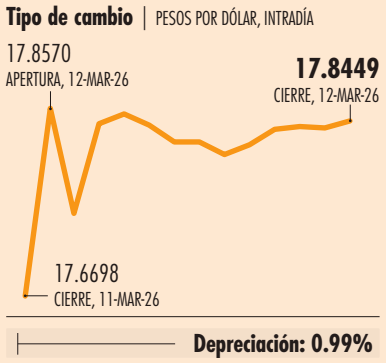

M. Jamenei ratificó cierre del Estrecho de Ormuz a barcos de Estados Unidos o aliados y *promete venganza*

• PÁG. 44

La Jornada

DIRECTORA GENERAL: CARMEN LIRA SAADE
DIRECTOR FUNDADOR: CARLOS PAYÁN VELVER

VIERNES 13 DE MARZO DE 2026 // CIUDAD DE MÉXICO // AÑO 42 // NÚMERO 14966 // Precio 10 pesos

Planes para asegurar la navegación en Ormuz

EU analiza cómo proteger la navegación en el estrecho de Ormuz –por donde pasa cerca de 20 por ciento del petróleo y el gas del mundo–, luego de ataques con misiles contra navíos de carga y la destrucción de 16 barcos minadores iraníes

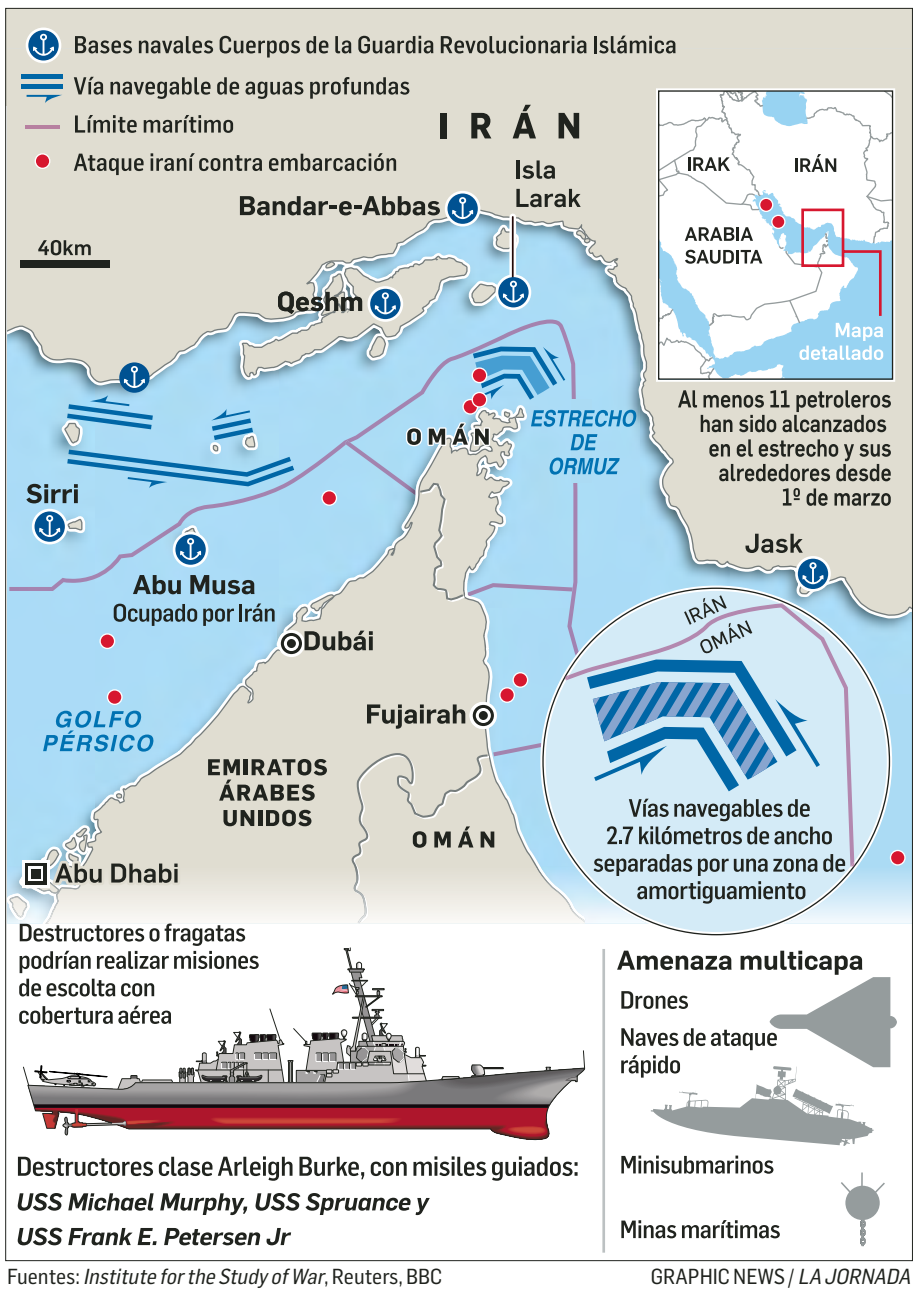

Fuentes: *Institute for the Study of War*, Reuters, BBC

GRAPHIC NEWS / *LA JORNADA*

EU lo autoriza a vender petróleo

Rusia, el imprevisto ganador de la guerra en Medio Oriente

- Por alza en el precio, Moscú obtiene ganancias diarias de 150 mdd, reporta *Financial Times*
- La salida del Pérsico seguirá cerrada para "presionar al enemigo", dice nuevo líder Jamenei
- Bombardeo iraní en Israel deja 60 heridos; cae en Irak el cuarto avión estadunidense
- El efecto para nuestra economía será breve; no debería haber ninguna preocupación: Hacienda

AGENCIAS, REDACCIÓN Y BRAULIO CARBAJAL / P 16 Y 21 A 24

Suman 114 mil cirugías

Médicos de Cuba han salvado en México a más de 700 mil pacientes

- Unos 3 mil galenos de la isla colaboran en 29 estados
- Están en 570 municipios, 23 por ciento del total

EMIR OLIVARES Y ARTURO SÁNCHEZ / P 6

Enviará Sheinbaum el lunes *plan B* de reforma electoral; busca ahorros por 4 mil mdp

- Vuelve a proponer cambios a la Constitución para poner tope a gastos de legisladores locales y regidores
- La Presidenta pide no traicionar al pueblo; diputados de Morena que votaron en contra "no tienen convicciones"
- Otra vez presenta el PT objeciones; el partido guinda "nos trata como si no aportáramos nada", se queja líder

A. MUÑOZ, A. URRUTIA, N. JIMÉNEZ, E. MÉNDEZ Y F. CAMACHO / P 3 Y 4

"Seguimos sin arancel"

Niega SE daño por indagatoria comercial de Washington

- Quiere compensar tarifas anuladas por Corte: Ebrard
- Protege el T-MEC 85% de productos del país, recuerda

BRAULIO CARBAJAL / P 19

LA CRÓNICA DE HOY®

PRESIDENTE DEL CONSEJO DE ADMINISTRACIÓN: **JORGE KAHWAGI GASTINE** // DIRECTOR GENERAL: **RAFAEL GARCÍA GARZA** // AÑO 29 Nº 10,627 $10.00 // **VIERNES 13 MARZO 2026** // WWW. CRONICA. COM.MX

El Plan B de Sheinbaum va contra privilegios electorales

■ Además, establece un tope máximo de los recursos que se destinan a Congresos locales y municipios

Postura. La Presidenta Claudia Sheinbaum informó que el próximo lunes 16 de marzo enviará el Plan B de la iniciativa de Reforma electoral que consiste en disminuir los privilegios en Congresos locales y en municipios, al establecer un tope máximo de los recursos que se les destinan, así como fortalecer la consulta popular.

"Esencialmente, Plan B: disminuir los privilegios y fortalecer la decisión de la gente, la participación popular. Nosotros tenemos un mandato y una convicción y un principio: a nosotros no se nos olvida de dónde vinimos. Pero, además, si algo ha demostrado la Cuarta Transformación es que la honestidad da resultados, que la austeridad republicana da resultados, que acabar con los privilegios da resultados. Entonces, vamos a avanzar, vamos a avanzar todos los partidos (...) Entonces, no se nos olvide cuál es el objetivo de la Transformación: erradicar el régimen de corrupción y privilegios. Y vamos avanzando. Hemos avanzado mucho y todavía nos falta", aseguró durante la conferencia matutina. PAG. 4

Proyecto y ahorro

La Presidenta afirmó que estima un ahorro aproximado de 4 mil mdp que se destinarán directamente a los estados y municipios

← **Promesa**

"Yo me comprometí a que iba a enviar una reforma que tuviera que ver con lo que pedía la gente y yo cumplí"

CULTURA PAG. 23

"No soy ni dios ni héroe cultural": Matos Moctezuma

■ *Una propuesta llevó al Premio Crónica a escribir su obituario*

"Norman Hammond, investigador en la Universidad de Cambridge, me envió al inframundo antes de tiempo y permitió, caso insólito, que pudiera escribir mi obituario", dice Eduardo Matos Moctezuma al finalizar su lectura estatutaria de la Academia Mexicana de la Lengua.

México alista misión comercial a Canadá para atraer inversión

Está en marcha una misión comercial de México a Canadá, una iniciativa que el propio gobierno describe como la delegación empresarial mexicana más amplia enviada a ese país en lo que va del siglo. PAG. 6

NACIONAL PAG. 8

Reducir registros patronales no significa pérdida de empleos: IMSS

■ *Todos los meses en el IMSS se dan de alta y baja 20,000 empresas en promedio*

METRÓPOLI PAG. 16

El Plan General de Desarrollo de la CDMX se nutre con la participación de distintos sectores: Patricia Ramírez Kuri

México no cuenta con reservas estratégicas de crudo almacenadas

Prevención. A medida que se agotan paulatinamente las reservas de petróleo en el subsuelo mexicano, el país queda más vulnerable ante una eventual escalada del precio del barril y el estrecho de Ormuz sigue cerrado.

Existen ventajas y desventajas de apostar sólo por la extracción y la refinación. NEGOCIOS / PAG. 14

LA ESQUINA

El Plan General de Desarrollo de la Ciudad de México ha estado recorriendo todos los rincones de la capital en busca de opiniones de diversos sectores de la población que lo enriquezcan. Es un intento por crear una forma nueva de plantearnos el futuro, así que la colaboración de todos es vital para edificar la capital del país los próximos 20 años.

OPINIÓN

Rafael Cardona
Cristalazo- P3

Ulises Lara López
Una Fiscalía con responsabilidad en la transparencia- PII

NUEVO LÍDER SUPREMO DE IRÁN DESAFÍA A EU: ORMUZ ESTARÁ CERRADO

AMENAZA con atacar sus bases y advierte que Golfo Pérsico "se teñirá de sangre"; Armada no puede escoltar buques. **págs. 20, 22 y 23**

VUELVE a subir crudo aun con reservas liberadas; importa más detener "imperio del mal" que precios: Trump; autoriza compra a Rusia.

Foto: Reuters

PETROLERO incendiado por Irán en el estrecho de Ormuz; se atribuye derribo de avión de reabastecimiento.

Aumentan 3 delitos de alto impacto en Nayarit de Navarro

Foto: Especial

MIGUEL Ángel Navarro.

EN LA ENTIDAD a cargo del morenista, de 2024 a 2025 los secuestros tuvieron un repunte de 250%; la extorsión aumentó 213% y los homicidios, 9%; colectivos prenden alertas por levantones y plagios exprés. **pág. 14**

La Razón DE MÉXICO

WWW.RAZON.COM.MX | VIERNES 13 DE MARZO DE 2026 • NUEVA ÉPOCA • AÑO 17 • NÚMERO 5211 | PRECIO $10.00

OFRECÍA EU una recompensa de 1 mdd.

Cae en Sinaloa uno de los más buscados por el FBI

SAMUEL "N" estaba en el top 10 de fugitivos; otros dos prioritarios, con vínculos aquí; en lista de 55, 21 mexicanos. **pág. 12**

CONTRATOS SIMULADOS EN ALCALDÍA TLALPAN: ANTICIPAN DENUNCIA

pág. 17

Tensiones, por voto contra reforma; prevén castigo

MONREAL dice que dirigencia de Morena podría tomar decisión; en mantas exhiben en Oaxaca a diputados "traidores". **pág. 9**

REFORMA ELECTORAL PRIORIZA AHORROS PARA OBRAS

Busca Plan B redirigir 4 mmdp por excesos en Congresos locales y ayuntamientos

YULIA BONILLA, CLAUDIA ARELLANO Y TANIA GÓMEZ

Sheinbaum detalla que leyes secundarias van por disminuir privilegios también en regidurías; incluye topar recursos y reducir número de funcionarios; algunos cambios serán constitucionales **págs. 4 a 8**

INICIATIVA propone incluir en consulta prerrogativas de partidos y flexibilizar tiempos de la revocación de mandato.

Plantea fortalecer consultas e incluir en éstas el tema electoral; Morena defiende viabilidad; "ojalá sigamos en la ruta de la coincidencia": PT; expertos advierten riesgo de desmantelamiento del árbitro

HOY ESCRIBEN

- Va porque va **pág. 2**
  JAVIER SOLÓRZANO
- Expediente Irán: qué significa ganar una guerra **pág. 23**
  VALERIA LÓPEZ
- ¿Qué quiere Trump en Irán? **pág. 24**
  GABRIEL MORALES

Caliente
caliente.mx
CASA DE APUESTAS OFICIAL
LIGA BBVA

DÍA	HORARIO	PARTIDOS MARZO			LOCAL	EMPATE	VISITANTE
14	17:07	GUADALAJARA	VS	SANTOS	-500	+580	+1100
14	21:00	PUMAS	VS	CRUZ AZUL	+225	+260	+112
15	19:00	AMÉRICA	VS	MAZATLÁN	-295	+370	+900

ESTOS MOMIOS, FECHAS Y HORARIOS PUEDEN CAMBIAR EN CUALQUIER MOMENTO. CONSÚLTALOS ANTES DE METER TU APUESTA.

Si apuestas $1,000 a este parlay cobrarías: $5,226

*VÁLIDO SÓLO PARA NUEVOS USUARIOS.PERMISO SEGOB DGG/SP/404/97 DIVIÉRTETE RESPONSABLEMENTE. LOS JUEGOS CON APUESTA ESTÁN PROHIBIDOS PARA MENORES DE EDAD. CONSULTA TÉRMINOS Y CONDICIONES EN CALIENTE.MX

Recibe de regalo* $1,000 SIN DEPÓSITO
SPORTS
BAJA LA APP EN caliente.mx
App Store

www.elsoldemexico.com.mx

El Sol de México®

CIUDAD DE MÉXICO | **VIERNES 13 DE MARZO DE 2026** | AÑO LXI | NO. 21,764 | ORGANIZACIÓN EDITORIAL MEXICANA

PAQUITA RAMOS DE VÁZQUEZ / PRESIDENTA Y DIRECTORA GENERAL **$10.00**

REUTERS

POLE FITNESS A LOS 87

La admiran, pero no quieren imitarla

María Luisa Solórzano entrena cuatro horas diarias y desayuna caldo de pescuezo. Mujeres más jóvenes le dicen que quieren ser como ella, pero cuando les cuenta su rutina vienen las justificaciones: "Es que no tengo tiempo". "Es que me duele una rodilla"

ESCRIBEN

Hiroshi Takahashi **Pág. 5**
Luis Carriles **Pág. 13**
Rubén Moreira **Pág. 22**

ABEL MIRANDA /EL SOL DE ACAPULCO

Suben tono de la protesta

CHILPANCINGO. Habitantes de 17 comunidades de la sierra de Chilpancingo, Guerrero, bloquearon ayer la Autopista del Sol para exigir a la gobernadora Evelyn Salgado obras de infraestructura, servicios médicos y suministro de medicamentos. El lunes, habitantes de 13 comunidades cerraron las válvulas del sistema de agua que abastece aproximadamente 80 por ciento del líquido a Chilpancingo. **Pág. 6**

PLAN B TRAE TIJERA

En la mira, congresos locales y regidurías

Tras el rechazo a su reforma electoral, la presidenta Claudia Sheinbaum busca reducir el gasto en congresos locales, regidurías y el Senado. El lunes presentan la propuesta. **Pág. 4**

89 CONVENCIÓN BANCARIA

CONFÍAN EN SUS CLIENTES

Banco Azteca se fortalece ante la presión

Frente al concurso mercantil que solicitó TV Azteca, el presidente del Consejo de Administración del banco, Alejandro Valenzuela, aseguró en entrevista con **El Sol de México** que están sólidos para hacer frente a sus obligaciones crediticias. "Nos veníamos preparando para ello", dijo. A unos días de la 89 Convención Bancaria, que se realizará en Cancún, Quintana Roo, el directivo recordó que el banco ha enfrentado episodios de presión en los últimos años, incluida una campaña negra, lo que lo llevó a fortalecer su operación y sus indicadores financieros. "Banco Azteca está en una condición muy sólida para seguir prestando servicios financieros a la población y a las empresas de México", afirmó. **Pág. 12**

NUEVO AYATOLÁ LANZA AMENAZA

Irán reitera cierre de ruta clave del crudo

AFP, Reuters y EFE

Es la mayor interrupción en la historia, dice la Agencia Internacional de la Energía

TEHERÁN. Irán advirtió que Estados Unidos se arrepentirá de haber iniciado la guerra contra la República islámica, y anunció que mantendrá cerrado el estratégico Estrecho de Ormuz, lo que impulsó al petróleo a un máximo desde 2022.

La guerra en Medio Oriente ha paralizado el Estrecho de Ormuz y, en consecuencia, una parte esencial del tráfico mundial de hidrocarburos que pasa por la región, lo que ha provocado "la mayor perturbación" del suministro de petróleo de la historia, advirtió la Agencia Internacional de la Energía (AIE).

Se prevé que la oferta mundial baje en ocho millones de barriles por día en marzo, según el último informe mensual de la AIE, un volumen equivalente a casi ocho por ciento de la demanda mundial, debido al bloqueo del Estrecho de Ormuz.

El barril de Brent, referencia internacional para el petróleo, subió 9.22 por ciento y cerró en 100.46 dólares, un máximo desde agosto de 2022, mientras que el West Texas avanzó 9.72 por ciento, hasta los 95.73 dólares.

Los 32 países miembros de la AIE, entre ellos Estados Unidos, decidieron liberar un récord de 400 millones de barriles de sus reservas estratégicas.

En su primer mensaje como guía supremo de Irán, el ayatolá Mojtaba Jamenei prometió venganza y afirmó que "debe utilizarse la carta del bloqueo del Estrecho de Ormuz", en un comunicado leído en la televisión estatal. **Pág. 23**

7 503006 093029

REPORTE Indigo
CINCO DÍAS
MÉXICO
No.3433 13 AL 16 DE MARZO DE 2026
EDICIÓN DE FIN DE SEMANA
reporteindigo.com
$10.00

Los gobiernos de Colima, Morelos y Baja California fueron el escenario de presuntas corruptelas durante el ejercicio fiscal 2024, descubiertas por la Auditoría Superior de la Federación, que se habrían traducido en desvíos millonarios, particularmente en fondos como las Participaciones Federales que se distribuyen entre los Gobiernos locales

12

ESCENARIOS DE CORRUPCIÓN

NACIONAL

Sheinbaum presenta Plan B de su reforma electoral tras rechazo

La mandataria destacó que fueron los diputados de oposición y algunos del PT y del PVEM quienes votaron en contra de la reforma electoral

4

NACIONAL

SEP, INEA y ANUIES firman convenio para impulsar alfabetización

Con el acuerdo se busca alfabetizar a 100 mil personas durante este año, con el apoyo de estudiantes universitarios que participarán como asesores educativos

8

Caliente
caliente.mx
CASA DE APUESTAS OFICIAL
LIGA BBVA

DÍA	HORARIO	PARTIDOS MARZO			LOCAL	EMPATE	VISITANTE
14	17:07	GUADALAJARA	VS	SANTOS	-500	+580	+1100
14	21:00	PUMAS	VS	CRUZ AZUL	+225	+260	+112
15	19:00	AMÉRICA	VS	MAZATLÁN	-295	+370	+900

ESTOS MOMIOS, FECHAS Y HORARIOS PUEDEN CAMBIAR EN CUALQUIER MOMENTO. CONSÚLTALOS ANTES DE METER TU APUESTA.

Si apuestas $1,000 a este parlay cobrarías: $5,226

Recibe de regalo* $1,000 SIN DEPÓSITO
SPORTS
BAJA LA APP EN caliente.mx

FOTO: ESPECIAL

#IMPULSANALFABETIZACIÓN

FIRMAN ACUERDO SEP, INEA Y ANUIES P11

NUEVA ERA / AÑO. 9 / NO. 3190 / VIERNES 13 DE MARZO DE 2026

$10

EL HERALDO DE MÉXICO

HECHO CON H SI ES CON H, ES UN HECHO

#AEROPUERTOCAPITALINO

DESPLIEGAN OPERATIVO CONTRA TAXIS DE APPS

P15

FOTO: CUARTOSCURO

ESCENA

#EDICIÓN2026

INICIA LA FIESTA LATINA

#TENDENCIA

ES TIEMPO DE LOS FERMENTOS

#REFORMAELECTORAL

ARMAN CON PVEM Y PT EL *PLAN B*

REPRESENTANTES DE MORENA, SUS ALIADOS Y DE LA COMISIÓN PRESIDENCIAL, TRABAJAN EN EL BORRADOR, BAJO LA COORDINACIÓN DE ROSA ICELA RODRÍGUEZ, TITULAR DE SEGOB

POR C. NAVARRO, N. GUTIÉRREZ, C. STETTIN Y A. GARCÍA /P4

HERALDO DEPORTES

#PORSEGURIDAD

RECOMIENDA TRUMP A IRÁN NO ASISTIR AL MUNDIAL

FOTO: AP

Caliente caliente.mx CASA DE APUESTAS OFICIAL LIGA BBVA

DÍA	HORARIO	PARTIDOS MARZO			LOCAL	EMPATE	VISITANTE
14	17:07	GUADALAJARA	VS	SANTOS	-500	+580	+1100
14	21:00	PUMAS	VS	CRUZ AZUL	+225	+260	+112
15	19:00	AMÉRICA	VS	MAZATLÁN	-295	+370	+900

ESTOS MOMIOS, FECHAS Y HORARIOS PUEDEN CAMBIAR EN CUALQUIER MOMENTO. CONSÚLTALOS ANTES DE METER TU APUESTA.

Si apuestas $1,000 a este parlay cobrarías: $5,226

*VÁLIDO SÓLO PARA NUEVOS USUARIOS. PERMISO SEGOB DGJ/SPH/404/97. DIVIÉRTETE RESPONSABLEMENTE. LOS JUEGOS CON APUESTA ESTÁN PROHIBIDOS PARA MENORES DE EDAD. CONSULTA TÉRMINOS Y CONDICIONES EN CALIENTE.MX

Recibe de regalo* $1,000 SIN DEPÓSITO

BAJA LA APP EN caliente.mx

50
Fundado en 1976
Año LI
Número 17.755

EL PAÍS

EL PERIÓDICO GLOBAL

Edición Madrid
2,00 euros
Viernes
13 de marzo de 2026

Arquitectura El chileno Smiljan Radić gana el Pritzker por su trabajo experimental —P40

ESCALADA BÉLICA EN ORIENTE PRÓXIMO

El líder de Irán clama venganza y estrangula la economía global

● Mojatba Jameneí asegura en un mensaje leído en la televisión estatal que mantendrá el bloqueo total del estrecho de Ormuz, que amenaza con agravar la crisis petrolífera

TRINIDAD DEIROS BRONTE
MACARENA VIDAL LIY
Jerusalén / Washington

El nuevo líder supremo de Irán, Mojtaba Jameneí, difundió ayer su primer mensaje público desde su designación tras la guerra desatada por Estados Unidos e Israel. El comunicado, leído por una presentadora de la televisión estatal sin aparición del mandatario en imagen, intensificó las especulaciones sobre su estado de salud, ya que fue herido el primer día de la ofensiva militar y no se le ha visto en público desde que asumió el cargo.

En su mensaje, Jameneí prometió vengar a los "mártires" iraníes, incluidos los fallecidos desde el inicio de la guerra el 28 de febrero, y denunció ataques como el bombardeo de una escuela en Minab en el que murieron 175 personas, en su mayoría niñas. Asimismo, el líder supremo iraní anunció que el estrecho de Ormuz permanecerá cerrado, consolidando la estrategia de usar el paso —clave para el 20% del comercio mundial de petróleo— como herramienta de presión para estrangular la economía global.

Jameneí advirtió de que Irán seguirá atacando las bases estadounidenses en la región y exigió su cierre inmediato. También instó a los países del Golfo a "aclarar" su postura frente a Estados Unidos e Israel, a los que calificó de responsables de la violencia actual. Paralelamente, Teherán intensificó los ataques contra varios barcos en el golfo Pérsico y confirmó que estudia abrir nuevos frentes si el conflicto continúa. —P2 Y 3

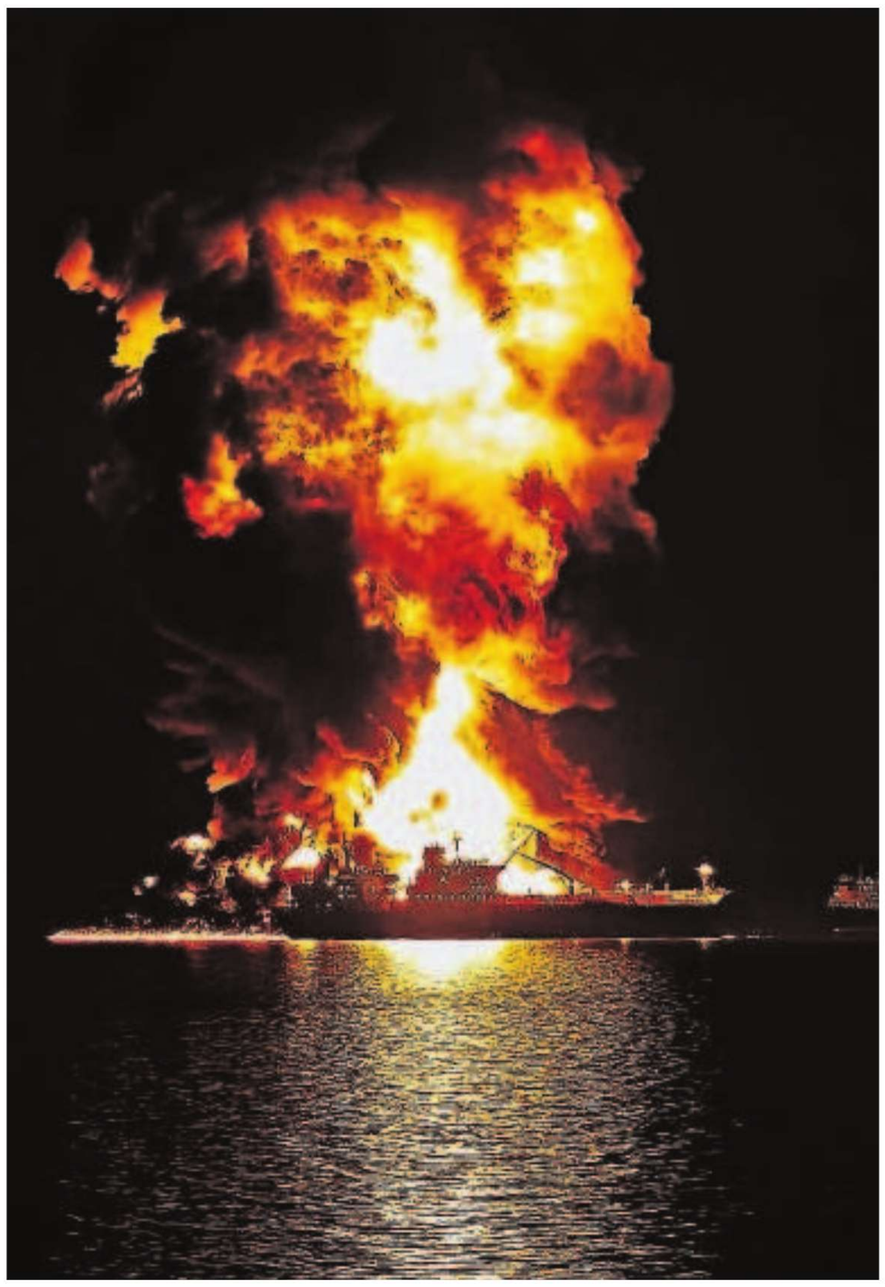

Un barco ardía la noche del miércoles tras un ataque en el puerto de Khor al-Zubair, cerca de Basora (Irak). AP/LAPRESSE

Ormuz
Minas, drones y lanchas rápidas: el armamento iraní que tiene en jaque a todo el planeta —P3

Líbano
Israel mata a 50 personas y amenaza con ampliar la invasión terrestre —P4

Ofensiva
Teherán pone en la diana los centros de datos de las grandes tecnológicas —P5

Ayudas
El Gobierno ultima medidas fiscales para el campo y el transporte —P26

El Gobierno andaluz desoyó los avisos sobre el colapso en las mamografías

Los radiólogos propusieron en 2023 un plan para evitar la crisis

ORIOL GÜELL / EVA SAIZ
Barcelona / Sevilla

La Junta de Andalucía desoyó durante más de dos años los avisos de que la falta de personal estaba causando un enorme atasco en la unidad de mama del servicio de Radiodiagnóstico del Hospital Virgen del Rocío de Sevilla, epicentro de la crisis de los cribados. Los médicos propusieron en 2023 un plan para normalizar la actividad y acabar con las demoras, iniciativa que fue rechazada por los ajustes de personal. —P30

Un escándalo de malos tratos obliga a dimitir al célebre cocinero René Redzepi

MARÍA ARRANZ
Madrid

El escándalo que lleva persiguiendo desde hace semanas al cocinero danés René Redzepi, uno de los más alabados y premiados del mundo gracias a su restaurante Noma, acabó ayer con su dimisión. Las duras acusaciones de malos tratos de decenas de miembros de su personal precipitaron la renuncia. Noma logró tres estrellas Michelin y fue cinco veces el mejor restaurante del mundo. —P44 Y 45

ELECCIONES EN CASTILLA Y LEÓN

La campaña de Abascal: claves que explican el auge ultra

Agricultores cansados de burocracia y multitud de jóvenes llenan sus actos —P16 Y 17

Carlos Martínez Candidato del PSOE

"El PP gestiona 39 años de decadencia con el piloto automático, con inercia"

El aspirante socialista asegura que la despoblación que sufre la comunidad es consecuencia de "políticas equivocadas y acumuladas en el tiempo" —P14

Tribunales
El Supremo confirma que el pazo de Meirás es del Estado —P21

Política
Cinco candidatos aspiran a dirigir el PSOE en Extremadura —P18

THE WALL STREET JOURNAL.

DOW JONES | News Corp ****** FRIDAY, MARCH 13, 2026 ~ VOL. CCLXXXVII NO. 59 WSJ.com U.S. Edition

DJIA 46677.85 ▼ 739.42 1.56% NASDAQ 22311.98 ▼ 1.8% STOXX 600 598.86 ▼ 0.6% 10-YR. TREAS. (Reopening) yield 4.272% OIL $95.73 ▲ $8.48 GOLD $5,115.80 ▼ $51.60 EURO $1.1514 YEN 159.35

What's News

Business & Finance

◆ **The private-credit** engine that powered massive growth on Wall Street is sputtering as investors try to pull money from big funds, forcing firms into unpalatable decisions and jeopardizing their future profits. **A1**

◆ **Major U.S. stock indexes** retreated in the face of Iran's defiance, with the S&P 500, Nasdaq and Dow shedding 1.5%, 1.8% and 1.6%, respectively. **B1**

◆ **Analysts forecast** long-lasting upheaval in the oil market and higher prices as a result of war-related disruption to Gulf energy supplies. **A1, A7, B9**

◆ **A war-fueled surge** in the price of fertilizer boosted producers' stock prices while forcing tough choices on farmers ahead of the spring planting season. **B1**

◆ **Initial jobless claims** were slightly lower last week, signaling layoffs by employers remain modest. **A2**

◆ **ByteDance is assembling** computing power with high-end Nvidia chips outside China to fuel its ambition of becoming a global artificial-intelligence leader. **B1**

◆ **Tesla secured a license** to supply electricity to households and businesses in Britain, a boost for a company seeking to expand its energy business. **B2**

◆ **Honda expects to** book up to $15.7 billion in expenses and losses related to the reassessment of its EV strategy and expects to swing to its first annual loss in decades. **B4**

◆ **Adobe said CEO** Shantanu Narayen, who led the software company's transformation over the past 18 years, will step down after it finds a new leader for the AI era. **B3**

Worldwide

◆ **A U.S. refueling plane** crashed in western Iraq and rescue operations were under way, as the American military pressed its punishing air campaign against Iran. **A5**

◆ **Arab diplomats trying** to find a path out of the war say Tehran, emboldened by its ability to rattle the global economy, laid out stern preconditions for talks. **A1**

◆ **Israeli officials assess** that Iran's regime is unlikely to fall in the immediate future as its leaders remain in control and conditions aren't ripe for a popular uprising. **A5**

◆ **A man previously** convicted of attempting to support Islamic State carried out a shooting at Old Dominion University that left one dead and two injured before students subdued and killed him. **A3**

◆ **An armed man** died after ramming his vehicle into a synagogue outside Detroit while the synagogue's preschool was in session. **A3**

◆ **The Senate passed a** landmark housing package, moving Congress a step closer to enacting a ban on large investors buying single-family homes. **A3**

◆ **The Trump administration** sued California in an effort to shut down the state's initiative to limit carbon emissions from cars and transition to zero-emission vehicles. **A3**

◆ **Google said it used** artificial intelligence to pool data on historically difficult-to-predict flash floods in an effort to help communities prepare. **A2**

◆ **A sudden and unusual** interruption in frequent Chinese military flights near Taiwan stoked uncertainty about Beijing's intentions. **A9**

CONTENTS

Arts in Review A11-12
Business & Finance... B2
Business News. B3-4
Crossword..... A12
From Page One.. A10
Heard on Street.. B10
Mansion..... M1-16
Markets..... B9-10
Markets Digest.... B6
Opinion..... A13-15
Sports..... A16
U.S. News..... A2-4
World News.... A5,7-9

This edition of THE WALL STREET JOURNAL was originally published in the United States and reprinted locally for regional distribution.

© 2026 Dow Jones & Company, Inc. All Rights Reserved

SHIR TOREN/REUTERS

A woman surveys damage Thursday to a Haniel, Israel, home hit by a rocket barrage fired from Lebanon by Iran's Hezbollah allies.

Oil Market Turmoil Expected To Linger as Price Tops $100

Analysts are now forecasting longer-lasting upheaval—and higher prices

By Rebecca Feng

The oil market is waking up to a new reality: Disruption to the Gulf's energy supplies isn't ending anytime soon.

When the U.S. and Israel first attacked Iran, some traders expected days of disorder. Now they are expecting the turmoil to last weeks or months. On Thursday, Brent crude shot back above $100 a barrel amid growing concerns about a protracted period of disruption to the oil market. Futures settled at $100.46, up more than 9% for the day.

Several tankers were attacked in the Strait of Hormuz on Thursday, with Iran's new supreme leader vowing to keep the vital waterway closed. President Trump said stopping the Iranian regime from getting nuclear weapons was a higher priority than oil prices. Several analysts said crude could hit new multiyear highs if the conflict drags on.

Please turn to page A7

Brent crude-oil futures price

Source: Dow Jones Market Data

Air Force Refueling Plane Crashes In Iraq

Midair collision is suspected in loss of U.S. craft taking part in Iran campaign

A U.S. refueling plane crashed in western Iraq Thursday, as the American military pressed its punishing air campaign against Iran.

By Michael R. Gordon, Marcus Weisgerber and Shelby Holliday

Rescue operations were under way, and the U.S. military didn't say whether the servicemembers in the U.S. KC-135 Stratotanker were killed in the crash. Any fatalities would mark the first Air Force losses during the war with Iran, according to the military.

Two aircraft were involved in what initial reports pointed to as a midair collision, said people familiar with the episode. The second aircraft, which is also a KC-135, landed safely, U.S. officials said.

Central Command, which oversees U.S. forces in the Middle East, said the loss of the plane wasn't caused by hostile or friendly fire.

Aerial refueling tankers play an essential, though often unheralded, role in an air campaign.

Please turn to page A5

Iran Sets High Bar on Talks to End the Conflict

By Summer Said And Benoit Faucon

Arab diplomats trying to find a diplomatic path out of the war being waged by the U.S. and Israel against Iran said Tehran, emboldened by its ability to rattle the global economy by choking oil shipments, has laid out steep preconditions for any return to talks.

Iran is demanding that the airstrikes stop before it entertains cease-fire discussions and wants firm guarantees it won't be attacked again if it agrees to stop the fight, Arab diplomats said. It also wants reparations for damages and is hoping to get U.S. forces to disengage from the region.

The demands are part of a broader public expression of confidence in recent days.

After nearly two weeks of intense U.S. and Israeli airstrikes that killed Iranian Supreme Leader Ali Khamenei, sunk much of the Iranian navy and hit its missile sites, Iran's leadership appears to be firmly in control and capable of landing blows against its neighbors.

Its military continues to score hits on targets around the region, including a number of tankers and cargo

Please turn to page A5

Iran's regime
It still has a strong grip on power, Israelis say. **A5**

Military
Diplomat-warrior leads U.S. force in Mideast. **A8**

Rising prices
Airfares climb, driven largely by fuel costs. **B1**

Stocks tumble
Economic risks of war hit stock indexes. **B1**

Heard on the Street
Why investors aren't fleeing to haven stocks. **B10**

INSIDE

BUSINESS & FINANCE
Tesla's grand plan for the future is a car with no steering wheel. **B1**

MANSION
Big-budget fish tanks are taking over America's most expensive homes. **M1**

Exodus of Money Endangers Finance's Private-Credit Craze

The private-credit engine that powered massive growth on Wall Street is sputtering, with investors trying to pull money out of big funds, forcing firms into uncomfortable decisions and endangering their future profits.

By Matt Wirz, Peter Rudegeair and Gina Heeb

The latest example came Wednesday when Cliffwater Capital told clients that investors in its largest fund asked to cash out 14% of their money this quarter. The $33 billion fund will pay out about 50% of the redemption requests, meaning that the other half will need to wait at least another quarter to exit.

Cliffwater sold its funds primarily to individual investors, a playbook that larger competitors like Apollo Global Management, BlackRock, Blackstone and Blue Owl adopted, making them all increasingly dependent on "retail" money for growth. They harbored hopes of getting an even bigger slice of individual's money, pushing to get access to 401(k)s.

The strategy started backfiring unexpectedly in recent months. Some bad loans from both private-lenders and

Please turn to page A2

Silicon Valley's New Obsession: Watching Bots Do Their Work

* * *

Fleets of AI assistants check emails, manage calendars while techies play

By Kate Clark

At a holiday gathering in San Francisco, partygoers sipped Celsius and kept sneaking glances at their cracked-open laptops with a mix of pride and fear.

They were checking on their fleets of AI assistants to make sure they were still laboring away.

What are your bots up to? The topic is the biggest flex—and source of stress—in Silicon Valley, where tech pros and amateurs are competing to see how much of their grunt work they can outsource to AI without things backfiring spectacularly. They're enlisting agents to code, manage their calendar and respond to emails.

Bots' human masters set them to work when they go to sleep or to parties, and check on them regularly. Call them the modern day Tamagotchi, the digital pet from the 1990s, but with a lot more firepower.

Nikunj Kothari, a venture capitalist by day who builds apps by night, wakes up and checks his agents first thing in the morning, before coffee. He says he barely watches Netflix anymore because playing with

Please turn to page A10

TOMORROW

WSJ. MAGAZINE

COLMAN DOMINGO

An African Coup Unravels in 24 Hours

Scramble for power kicked off gunbattles, kidnapping and betrayal

By Michael M. Phillips

COTONOU, Benin—Perhaps Maj. Gen. Abou Issa should have realized he was facing a coup d'état when a junior soldier punched him in the mouth.

The soldier belonged to an emergency unit dispatched to Issa's house to rescue him from a dark-of-night attack by masked gunmen. Instead of saving the general, half-a-dozen soldiers clubbed him into bloody unconsciousness with their rifle butts.

But it had already been a confusing night of strange and violent events. Someone broke down the door of Issa's house. Someone shot at his wife. Someone stole a 24-pack of Sprite from his larder.

So even when the 60-year-old chief of staff of Benin's army came to in the back of an armored vehicle, he still wasn't sure why all this was happening to him.

He was confident of one thing, though: "I thought I was going to die that day."

This is the inside story of a coup d'état—of gunfights and

Please turn to page A10

"All the News That's Fit to Print"

The New York Times

VOL. CLXXV .... No. 60,822 © 2026 The New York Times Company FRIDAY, MARCH 13, 2026 Prices in Canada may be higher $4.00

THE WEATHER
Today, breezy, cool, more clouds than sun, high 45. **Tonight,** partly cloudy, breezy, low 41. **Tomorrow,** partly sunny, breezy, not as chilly, high 51. Weather map, Page B12.

Iran's Leader Vows Revenge as Oil Shock Grips the Globe

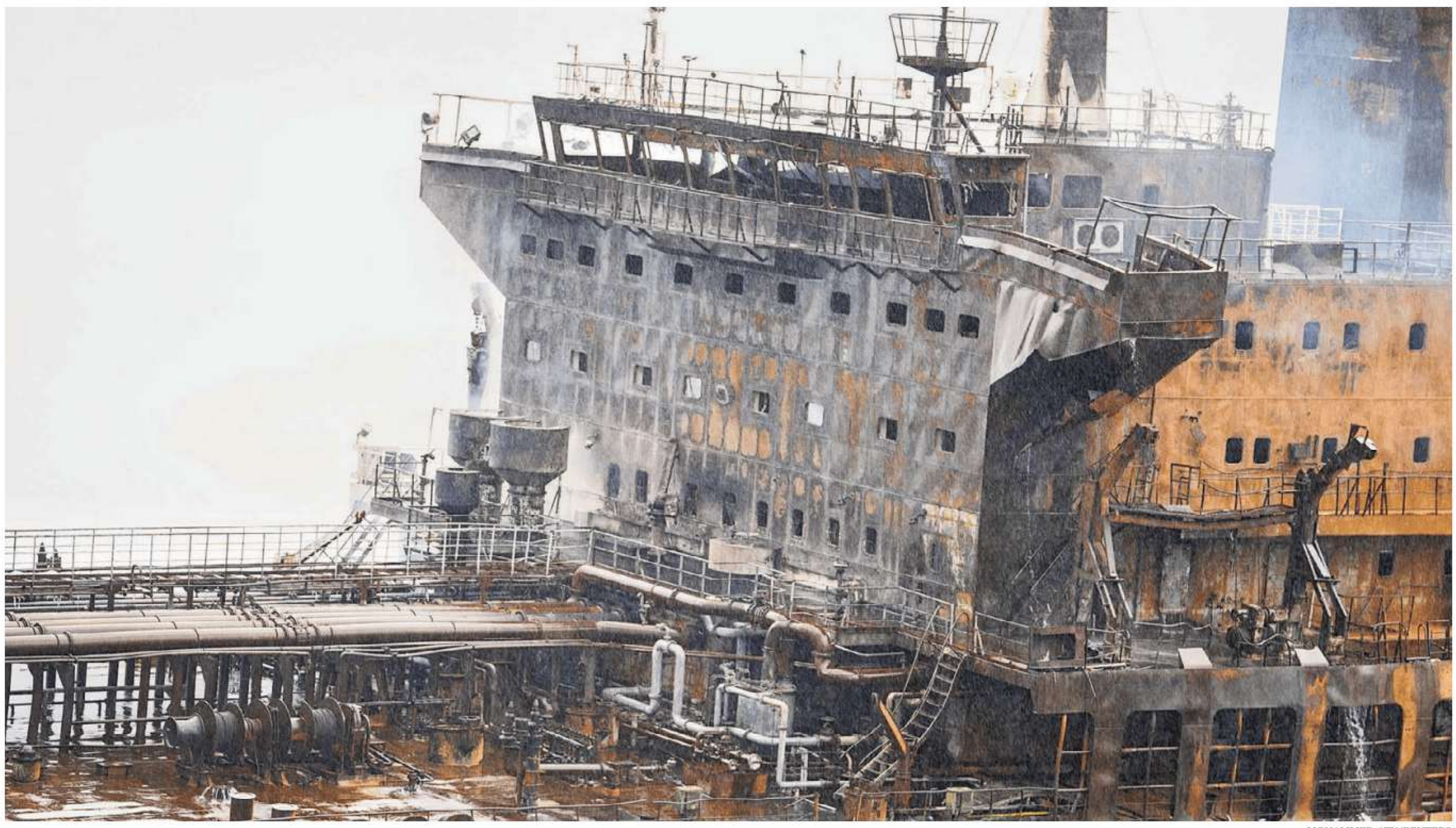

MOHAMMED ATY/REUTERS

One of two tankers that were burning near Iraq on Thursday. Strikes were also reported in Kuwait, Bahrain and Dubai, and the price of oil rose to about $100 a barrel.

Strait Barrier and Attacks in Gulf Add to Peril

This article is by ***Yeganeh Torbati, Sanam Mahoozi*** *and* ***Thomas Fuller.***

Iran's new supreme leader struck a defiant tone on Thursday in his first public comments since succeeding his dead father, vowing to continue blocking the Strait of Hormuz, a choke point for the world's oil supply, on a day when multiple vessels came under attack in the Persian Gulf.

The attacks on shipping sent panic through oil markets as they digested what the International Energy Agency called "the largest supply disruption in the history of the global oil market." The price of oil rose sharply on Thursday, hovering around $100 a barrel, despite a plan by the agency, a coalition of 32 nations, to release 400 million barrels of oil from strategic reserves, including 172 million by the United States.

Images and reports from across the Gulf pointed to widespread attacks. Two oil tankers were burning off the coast of Iraq early Thursday. Saudi Arabia said it had destroyed two drones that were heading toward the kingdom's huge Shaybah oil field. Kuwaiti authorities said Kuwait Airport was damaged in several drone strikes.

In Oman, an important oil export terminal, the Mina al Fahal port near the capital, Muscat, closed early Thursday for security reasons, the port's operator said. Images from Bahrain showed a gray miasma drifting across the landscape after fuel tanks were struck, sending the toxic cloud of smoke into the air. And in Dubai, pictures circulated of a gaping hole in the modern, glassy facade of a skyscraper after what authorities said was an Iranian drone strike.

In a statement read on Iranian state television, the new supreme leader, Mojtaba Khamenei, mourned the Iranians dead in the conflict and vowed to avenge "the blood of martyrs." He especially dwelled on the schoolchildren killed in a strike that an ongoing Pentagon investigation has determined was probably a mistaken attack by the U.S. military.

And he warned that Iran was studying the "opening of other fronts where the enemy has little experience."

"Dear brother combatants!" Mr. Khamenei added. "The will of the masses is for continued effective and punishing defense."

In a news conference later on Thursday, Prime Minister Benjamin Netanyahu of Israel was

Continued on Page A6

Lebanon's Hezbollah Loyalists, Weary of War, Begin to Waver

By CHRISTINA GOLDBAUM

BEIRUT, Lebanon — The Lebanese are exhausted.

They are tired of frantically evacuating their homes and living in makeshift shelters for months on end. Tired of the thunderous booms of explosions echoing across the capital day and night. Tired of homes in the south being bombed and towns flattened. Tired of Hezbollah dragging Lebanon into wars on behalf of others — and of a government too weak to stop it.

"Our people are tired," said Leila Safa, 65, who had fled her home in southern Lebanon twice in the past year and a half because of wars between Hezbollah and Israel.

"We just want to live peacefully," said Hassan Kuaik, a 64-year-old farmer whose home near Lebanon's border with Israel was badly damaged in the previous escalation between the two sides. Now he fears it will be destroyed.

"Tired? We're beyond tired," said Hind, 43, sitting on Beirut's seaside corniche, where she had slept the night before after evacuating her home in the southern suburbs, where Hezbollah, an Iranian-backed militant group, holds sway. She declined to give her full name for security reasons.

Even in Lebanon, where new crises tend to erupt before the country recovers from the last one, the latest outbreak of war caught people off guard. Few in the country — government officials, foreign diplomats, even Hezbollah's supporters — expected that the group would fire on Israel in support of Iran after being battered by its escalation of hostilities with Israel in 2024.

Now, Lebanon is engulfed in its second major war in less than two years, and the loyalty of Hezbollah's base is being tested as never before. Once fervent ideological zeal for resisting Israel at any cost has given way to the brutal reality of what Hezbollah has brought on Lebanon in recent years: two wars with Israel, each fought on behalf of others, but with the costs felt at home.

The first war began after Hezbollah launched rockets at Israeli positions in October 2023 in solidarity with Hamas, the Iranian-backed militant group that had just led an attack on southern Israel, killing about 1,200 people. That prompted Israel to launch a blistering yearlong assault that left much of Lebanon and Hezbollah battered.

Since Israel and Hezbollah reached a cease-fire in 2024, the militant group has largely remained on the sidelines. It did not respond militarily as Israel launched near-daily strikes in Lebanon in response to what Israeli officials said were Hezbol-

Continued on Page A8

DIEGO IBARRA SANCHEZ FOR THE NEW YORK TIMES

Smoke rose over the southern suburbs of Beirut, Lebanon, on Wednesday after Israeli airstrikes.

IRAN'S RESPONSE Images of attack damage at U.S. sites show better preparation than U.S. planners anticipated. PAGE A7

THREAT TO INDUSTRY Four years after the invasion of Ukraine, the war in Iran is posing a new challenge in Europe. PAGE B1

A Social Media Addiction Trial Is Eclipsed by Society's Verdict

By DAVID STREITFELD

LOS ANGELES — Social media has been on trial in Los Angeles Superior Court, although you might not know it.

There were no crowds outside the court on a recent day, clamoring for the attention of reporters, because there were hardly any reporters. In the courtroom, the space reserved for the media was half-filled. The space for the public had lots of room, too.

The case, brought by a 20-year-old woman against Meta's Instagram and Google's YouTube for optimizing their products to her mental and physical detriment, isn't much on social media either.

Posts about it on Facebook rarely have more than a handful of comments. On Reddit, the first post about the trial is headlined, "Why is no one talking about the social media trial?" There were just a few responses.

The O.J. Simpson trial, it is not.

This might seem surprising for a case that is in many ways about so many of us and our increasingly online behavior. But society long ago rendered a verdict on social media, which has been under such heavy criticism for nearly a decade that the talk about its harms has become close to background noise.

Three billion people use Facebook at least once a month. Three billion use Instagram. Both are controlled by one company (Meta) and one man (Mark Zuckerberg). Throw in YouTube and TikTok and a few other platforms, and you have a technology that has become inextricably entwined with human life in less than a generation.

Continued on Page A13

In Cartel-Stricken Corner, Mexicans Are Open to U.S. Intervention

ADRIANA ZEHBRAUSKAS FOR THE NEW YORK TIMES

Mexico sent 12,000 soldiers to the state of Sinaloa to fight the cartels, but residents still live in fear.

By PAULINA VILLEGAS and JACK NICAS

CULIACÁN, Mexico — On the whole, Mexicans do not support President Trump's proposal of U.S. military strikes against their country's powerful cartels. Nearly eight in 10 Mexicans said they opposed the idea in a national poll last month.

But in one battered corner of northwestern Mexico, where the cartels have long operated, that resistance is beginning to crack.

In Sinaloa, a state of three million people that has been the stronghold of the Sinaloa Cartel for decades, residents are about 20 months into a war that began when the cartel fractured into two.

Mexican security forces now patrol the streets. Businesses have shuttered. Families have fled.

Many residents here said they were desperate for peace, at what-

Continued on Page A11

INTERNATIONAL A4-11

China's New 'Ethnic Unity' Law
A raft of provisions approved by Beijing's rubber-stamp legislature will affect education, housing policy, entertainment and other areas. PAGE A5

A No-Booze Dublin Pub Crawl
A wander through some famed watering holes in Ireland's capital reveals a booming alcohol-free scene and a cultural shift. PAGE A4

Glee for Chilean Conservatives
The presidential inauguration of José Antonio Kast is the latest milestone in a broader shift toward pro-Trump alignment in Latin America. PAGE A10

NATIONAL A12-20

A Long Search for His Mom
Antonio Wiley was 14 when his mother vanished. It took decades and a detective's persistence to find her. PAGE A20

Attack at Michigan Synagogue
A driver was killed after he exchanged gunfire with security guards at Temple Israel outside Detroit. PAGE A19

SPORTS B8-11

In Sled Hockey, He Does It All
Declan Farmer, an offensive and defensive force for the U.S., is also a voice for Paralympians off the ice. PAGE B8

Another Round of Rebukes
Eileen Gu, the U.S.-born Olympic freestyle skier who competes for China, was celebrated in San Francisco. PAGE B10

OBITUARIES A21, 24

Selma March Organizer
Bernard Lafayette Jr., an associate of Martin Luther King Jr. and John Lewis, was involved in key moments of the civil rights movement. He was 85. PAGE A24

BUSINESS B1-7

Will the Money Come Back?
Companies and individual consumers expect refunds on tariffs the Supreme Court has deemed unlawful. PAGE B1

Pritzker Laureate Named
Smiljan Radic earned architecture's top prize after delays stemming from a Tom Pritzker-Jeffrey Epstein link. PAGE B7

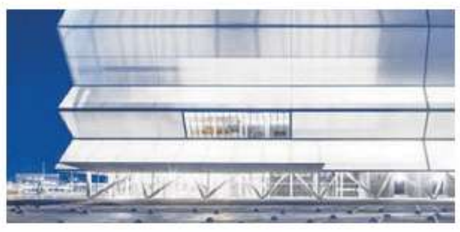

WEEKEND ARTS C1-10

And the Oscars Will Go To ...
Kyle Buchanan's crystal ball is cloudier than usual, but he is still predicting this year's Academy Award winners. PAGE C7

Seeing Goodness All Around
Daniel Radcliffe's fondness for the audience radiates outward in the play "Every Brilliant Thing." PAGE C1

OPINION A22-23

Sloane Crosley PAGE A22

0 354613 9

The Washington Post

Prices may vary in areas outside metropolitan Washington.

RE V1 V2 V3 V4

Cloudy, windy 57/45 • Tomorrow: Partly sunny 60/41 18

Democracy Dies in Darkness

FRIDAY, MARCH 13, 2026 · $4

AI money is already affecting midterms

Candidates backed by Big Tech funds have seen success at the polls

BY DAN MERICA AND CLARA ENCE MORSE

Money from artificial intelligence companies is flooding into the 2026 midterms.

AI giants such as OpenAI and Anthropic have already collectively contributed over $185 million to contests around the country as tech leaders work to influence how, and how much, AI will be regulated, with Democrats and Republicans preparing for an onslaught of campaign spending that could remake key elections.

Candidates backed by AI companies have found early success — of the 20 candidates in the Texas and North Carolina primaries who received AI funds, including many in competitive, open primaries, only one lost her race.

"There is an extreme takeover being attempted ... by people that know they are on the wrong side both of popular opinion and of history and are trying at the last second to get their way by drowning out elections with money," said New York state Rep. Alex Bores (D), whose campaign for Congress has been both supported and attacked by groups funded by AI interests.

The public is increasingly skeptical of artificial intelligence and the proliferation of data centers needed to power it. A Pew Research Center survey released last year found that 50 percent of Americans were more concerned than excited about the increased use of AI, and a Marquette University survey last month found that 70 percent of registered voters in Wisconsin felt the costs of data centers outweigh the benefits. One of the main concerns among voters is the impact data centers have on energy prices, given that the U.S. Energy Information Administration found late last year that electricity prices had risen 28 percent since the

SEE AI ON A4

RAGHED WAKED/REUTERS

An Israeli airstrike launches plumes of smoke into the sky Thursday in the southern suburbs of Beirut.

Israel widens war at border

LEBANON ON BRINK, APPEALS FOR TRUCE

Hundreds killed in reply to strikes by Hezbollah

BY MOHAMAD EL CHAMAA, SUZAN HAIDAMOUS AND ELLEN FRANCIS

BEIRUT — The U.S.-Israel war against Iran has engulfed Lebanon, pushing the beleaguered country to a new precipice as Israel expands a ferocious bombing campaign and threatens an invasion of south Lebanon in response to strikes by Hezbollah, Tehran's most powerful proxy.

More than 680 people, at least 98 of them children, have been killed in Lebanon in the past week, while Israeli evacuation orders and strikes have forced 800,000 people to flee, authorities here say.

To stave off a disaster, Lebanon's government has appealed to U.S. and European leaders to intervene, officials said, even offering to engage in once-taboo talks with Israel. Israel rejected the proposal, according to two people familiar with the matter who, like others, spoke on the condition of anonymity to discuss sensitive diplomacy.

Lebanese officials, in a diplomatic scramble from Beirut to Paris to Washington, have called for a ceasefire, support for the Lebanese army to seize Hezbollah's arsenal, and eventual direct peace talks with Israel "under American sponsorship," according to an adviser to President Joseph Aoun.

"The president of the republic is desperate and seeking all means to stop the destruction of the country and halt attacks," the adviser said.

Israeli airstrikes Thursday hit near schools, pubs and government buildings in the capital, Beirut, and pounded Lebanon's

SEE LEBANON ON A12

Ex-NFL players decry war video using their hits

BY ROBERT KLEMKO

The video clip is a favorite of Kenny Bell's friends: The University of Nebraska receiver lays a punishing blind-side block on a Wisconsin defender during the 2012 Big Ten title game. But the clip found new life — and new meaning — last Friday when the White House posted that play, and other devastating pro and college collisions, in a montage that juxtaposed football highlights with footage of U.S. military strikes in Iran.

Bell, now retired from pro football at 34, said he was disgusted with the montage set to AC/DC's "Thunderstruck."

"For that play to be associated with bombing human beings makes me sick," Bell told The Washington Post. "I don't want anything to do with images like that."

SEE NFL ON A9

Do you support or oppose the U.S. military campaign against Iran?

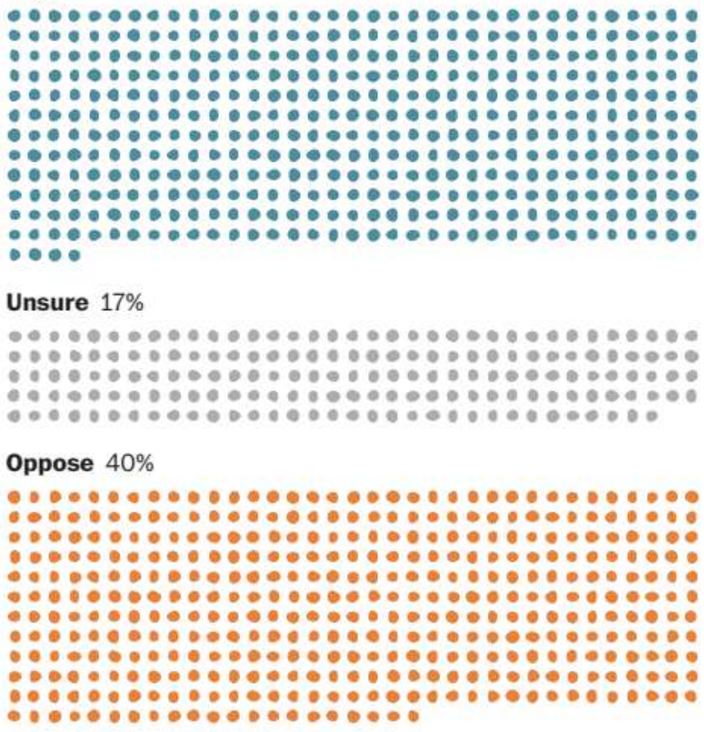

Satellite photos: Top firms restrict access to Middle East imagery. **A14**

Shipping law: White House weighs waiver to ease energy costs. **A14**

Opposition to Iran offensive eases overall

BY SCOTT CLEMENT, ERIC LAU AND ISABELLE GIBSON

What do Americans think about the U.S. war with Iran, and how have their opinions shifted since the conflict began?

A Washington Post poll of 1,005 Americans finds less opposition to the U.S. military actions than when they began, although more people still would prefer that the strikes stop than continue. A steady majority say the Trump administration has not clearly explained the war's goals, and most say the number of U.S. casualties is unacceptable. Many Americans are still making up their minds on the military campaign or hold a mix of positive and negative views about it.

Participants' answers have been lightly edited for clarity and style.

SEE IRAN ON A6

DHS choice hired felon who illegally kept guns at work

Employee said Mullin knew his record but let him store the weapons

BY ISAAC ARNSDORF AND MARIA SACCHETTI

President Donald Trump's new pick to lead the Department of Homeland Security, Sen. Markwayne Mullin (R-Oklahoma), employed a supervisor at his family plumbing business who illegally stored weapons and ammunition in an office safe in 2009, according to federal court records.

The employee, Timothy L. Saylor, was previously convicted of felonies, barring him from owning firearms. He said Mullin knew his criminal history but nonetheless allowed him to store the weapons at Mullin Plumbing in Oklahoma.

"Markwayne knew I was a felon," Saylor said in an interview with The Washington Post. "Of course he knew. Because I told him."

The incident became a controversy during Mullin's first run for Congress in 2012. At the time, Mullin denied knowing about Saylor's criminal history, telling the Tulsa World that he did not conduct a background check. Mullin said that was because Saylor had been an existing employee of a business purchased by Mullin Plumbing.

Federal law makes it a crime to knowingly provide a weapon to a felon. Mullin told authorities at the time that he gave Saylor guns "to clean." Mullin was never charged, according to court records.

Mullin's background and views have faced fresh scrutiny since last week, when Trump said he was nominating him to succeed Homeland Security Secretary Kristi L. Noem at the end of the month. Mullin must be confirmed by his colleagues in the U.S. Senate to run the department, which includes the nation's largest law enforcement agency,

SEE MULLIN ON A5

BRENDAN SMIALOWSKI/AFP/GETTY IMAGES

A weather whipsaw in nation's capital

A woman near the Supreme Court fends off snow flurries Thursday, after record-high temperatures the day before. What weirdness awaits today?

Forecast, B18

IN THE NEWS

Squeezed and cutting back Americans are driving less, skipping meals and putting off big life moves to keep up with health care costs, according to two new Gallup polls. A4

Attack at Michigan synagogue A man is dead after ramming his car into the building and being shot at by security, officials said. A7

THE NATION

Chef René Redzepi resigned from Noma amid abuse allegations by former staff. A2

The exploding demand for weight-loss drugs is changing how Americans buy medicine. A2

THE WORLD

A Ukrainian missile strike in Russia's Bryansk region inflicted heavy damage on a key plant supplying electronic parts for the Russian war machine, Kyiv officials said. A11

THE ECONOMY

As energy prices become a potent issue, one expert claims these rules would reduce average monthly electric bill by almost a third. A18

With no clear end in sight, the Iran war sent oil prices back to $100 per barrel, and stocks sank worldwide. A18

STYLE

Pixar movies are often beloved by children. "Hoppers" is the film we need as adults. B1

SPORTS

Super Bowls aren't won in March, but NFL teams sink billions into free agency to build toward that end. We have winners and losers. B7

THE REGION

D.C. legislators have sued Mayor Muriel E. Bowser for budget documents that she has withheld for years. B11

WEEKEND

The nation's 250th birthday may be on the Fourth of July, but the salutes to the country are already beginning.

BUSINESS NEWS A18
COMICS B4
OBITUARIES B14
OPINION PAGES A15
TELEVISION B6
WORLD NEWS A11

CONTENT © 2026 The Washington Post

Year 149, No. 54519

Los Angeles Times

$3.66 DESIGNATED AREAS HIGHER © 2026 FRIDAY, MARCH 13, 2026 latimes.com

State is probing pay for petition signers

Video allegedly shows people in S.F. getting $5, being told to use valid voters' data.

By Cierra Morgan

A video circulating online appears to show signature collectors paying people to sign initiative petitions under other people's names, according to officials, and now the state has opened an investigation.

The video, filmed by self-described street videographer JJ Smith, shows a long queue leading to a table set up at 6th and Mission streets in San Francisco. A man in line says they are being offered $5 to sign petitions. At the table, where there are lists with the information of apparent registered voters, a woman confirms the payment and — using a highlighter — instructs a person on the name and address that she is supposed to use.

"I get $5 too?" the person filming asks.

"Yeah," says the woman.

"And what is it?"

"Just sign it," she says.

Petitions connected to at least three ballot campaigns — including the billionaire-backed effort to thwart California's proposed billionaire tax — appear in the video.

"I approached some people and asked them what they were there for," Smith told The Times. "They told me they didn't know what they were signing for, that they just wanted the $5."

Smith, whose real name is Omar Ward, has been known for posting images on social media of people suffering from addiction on San Francisco's streets.

He said he watched the signature-collection scene for hours and estimated that a few hundred people cycled through the line over roughly two hours.

Those running the table did not ask for anyone's identification and gave no explanation of what actually was being signed, he said.

The video showed voter data from San Luis Obispo County that was both visible and, as details were spoken aloud, audible.

[See **Petition,** A6]

Genaro Molina Los Angeles Times

Atta Kenare AFP/Getty Images

IVAN DORADO, top, pumps $60 in gas in Lincoln Heights. Above, Iranians hold photos of former and current supreme leaders during military funerals in Tehran.

In the dark on Iran's current nuclear stance

New leader stays silent on atomic weapons

By Michael Wilner

WASHINGTON — Days after he was named Iran's next supreme leader, and over a week since U.S. and Israeli bombing wiped out much of his family, Mojtaba Khamenei issued his first statement on Thursday demanding vengeance against the alliance over the war it unleashed.

He called on Iranian forces to continue thwarting vital shipping traffic through the Strait of Hormuz. He vowed to open new fronts against the United States and Israel. And he warned that Persian Gulf states hosting U.S. bases would remain targets of Iranian attack.

Yet, what concerned the White House most was what the new supreme leader didn't say.

Khamenei made no mention of a strategic endeavor that had brought the Islamic Republic to war: its nuclear program, suspected for decades of harboring military dimensions.

The omission was not lost on officials in the Trump administration, who told The Times they are largely in the dark over the new supreme leader's stance on whether Iran should break out to build a nuclear weapon.

Khamenei's deep alliance with the Islamic Revolutionary Guard Corps, which has advocated for weaponization in the past, has raised concern that the new leader will depart from his father's long-standing position against building a bomb.

U.S. intelligence assessments long held that the late ayatollah, Ali Khamenei, had adopted a strategy of remaining at the threshold of developing a nuclear weapon while [See **Atomic,** A3]

NO RETREAT: Ayatollah vows revenge and to keep strait closed. **WORLD, A2**

How war and gas prices are jolting state's economy

Pain at the pump hurts drivers and industries, but Iran conflict could benefit defense firms.

By Laurence Darmiento

With crude oil topping $100 a barrel, and the average price of gas in the state approaching $5.50 a gallon, every touch of the nozzle is painful for California drivers.

Now, with the Iran war nearing its third week, the soaring costs of energy are rippling through the world's fourth-largest economy.

While economists say it's too early to gauge the long-term impacts on the state, one thing is clear:

The higher cost to fill gas tanks is eating into Californians' disposable incomes — what's spent to buy food and other necessities, or to go out and have fun — while reducing the income of businesses, also facing higher fuel costs.

"Inflation and affordability have been a big concern for the American public, and the longer this goes on, the greater risk there is of increasing overall inflation," said Trevor Higgins, senior vice president for energy and the environment at the Center for American Progress. The group released a report this week documenting the inflationary impacts of the war and past conflicts.

The price of a gallon of gas hit $5.37 on Thursday, the highest in the nation and up 82 cents from a month ago, according to AAA.

Before the start of the war, the California economy seemed poised for strong growth despite a lagging jobs market that has seen multiple employers — including several major tech companies such as Google, Block and Autodesk — slash payrolls by the thousands.

The state's economy grew at a robust 3.8% annualized rate in the fourth quarter, driven by artificial intelligence investment, the burgeoning aerospace industry and other high-productivity sectors, according to the UCLA Anderson Forecast released early this month.

The report predicted a possible pickup in employment this year, but any prolonged conflict in the Middle East means all bets are off.

The $4.1-trillion state economy is highly diverse, with large logistics, manufacturing and agriculture industries, just to name a few sectors having to absorb higher fuel costs — though defense contractors could well benefit from the war.

Just as the state's more than 25 million registered drivers are experiencing pain at the pump, the rising cost of diesel fuel is hitting Southern California's large logistics industry, including truckers reliant on diesel fuel.

The average price of a gallon of diesel was up to $6.21 on Thursday, up $1.17 from a month earlier.

The twin ports of Los Angeles and Long Beach are the epicenter of the region's logistics industry, supporting more than 200,000 jobs and contributing $28 billion to the regional economy in 2022. Some 9,000 truckers visit the ports at least once

[See **Economy,** A11]

Gas prices are up in California

The average price for regular gasoline is up 16% since the start of the war.

AAA

Vanessa Martínez Los Angeles Times

Priciest real estate is now in Southland

By Terry Castleman

It's hundreds of miles from the AI boom and tech billionaire class of Silicon Valley.

It maintains an image, at least in some minds, as a beachside mecca for old money, big yachts and conspicuous consumption.

And now, a new Times analysis of the highest home values in California shows Newport Beach perched at the top. Among California's most upscale neighborhoods, a subtle reshuffling has taken place in recent decades, with the highest home values migrating from Northern California to Southern California.

A Times analysis for 2026 shows three of the top 10 ZIP Codes for highest home value were in Newport Beach. Only one other community showed up twice on the list: Los Altos in Silicon Valley.

Property values are just one way of assessing wealth and do not take into account such markers as income and tax base. But they do offer a window into the demographic patterns of the rich.

In 2001, seven of the 10 ZIP

[See **Homes,** A6]

Allen J. Schaben Los Angeles Times

SEVEN OF the state's 10 richest ZIP Codes are in Southern California, and three are in Newport Beach.

Armed driver rams synagogue
Man fatally shot after attack on Temple Israel in Michigan. No teachers or children are injured. **NATION, A7**

Produce tainted by pesticide
Nearly 40% of crops tested have residues that contain "forever" chemicals, a study says. **CALIFORNIA, B1**

State to review Paramount deal
California Atty. Gen. Rob Bonta pledges to bring regulatory scrutiny to Warner Bros. merger. **BUSINESS, A10**

'Sinners' may be Oscar winner
The film, hailed as a symbol of Black artistic excellence, has fresh momentum. **ENTERTAINMENT, E1**

Weather
Record heat.
L.A. Basin: 92/60. **B6**

Markets **A11**
Opinion Voices **A13**

For the latest news, go to **latimes.com**.

7 85944 00200 5

Star chef resigns from Noma

René Redzepi leaves after abuse allegations as $1,500-per-person pop-up opens in L.A.

By Stephanie Breijo

On the day that his high-profile Los Angeles pop-up launched, celebrity chef René Redzepi announced he would "step away" from Noma, his pioneering Copenhagen restaurant, and has resigned from MAD, the community-building non-profit he founded.

The chef's announcement follows dozens of recently resurfaced abuse allegations as well as protests this week outside the gate of Noma's L.A. pop-up in Silver Lake.

The news came after several dizzying days of developments related to the $1,500-a-seat pop-up that Redzepi announced last summer, and was sparked after a Saturday report in the New York Times detailing past allegations of abuse in the restaurant's kitchen and fermentation lab in Denmark.

The pop-up opened Wednesday afternoon for its first guests, with a small gathering of protesters outside calling for more accountability and higher wages for restaurant workers.

Anonymously submitted allegations of physical and verbal abuse began appearing on Instagram last month when a former Noma staff member, Jason Ignacio White, used his own account to platform and post them. On Saturday, the report by

[See **Noma,** A8]

Cuba is 'ready' for talks with U.S.

Envoy's remarks come as tensions escalate and oil blockade adds to economic pressure.

By Ana Ceballos

WASHINGTON — Cuba's top diplomat in Washington says Havana is prepared to enter diplomatic talks with the United States, reiterating the country's willingness to engage even as tensions escalate with President Trump asserting that the island nation's government could soon collapse.

"We are ready to engage with the U.S. on the issues that are important for the bilateral relations, and to talk about those in which we have differences," Ambassador Lianys Torres Rivera, who leads Cuba's mission in Washington, told The Times on Wednesday.

Any dialogue would need to respect Cuba's sovereignty and its "right to self-determination," the ambassador said.

"We are sure that it is possible to find a solution," she said.

Her comments in a wide-ranging interview come at a particularly volatile moment for Cuba, which is under mounting economic pressure after the Trump administration imposed an oil blockade that has choked off the island's energy supplies.

The measures have deepened a humanitarian crisis and prompted Cuban President Miguel Díaz-Canel to call for an "urgent" overhaul of the country's economic

[See **Cuba,** A4]

FINANCIAL TIMES

FRIDAY 13 MARCH 2026

UK £3.70; Republic of Ireland €4.10

Iran's school bombing and the fog of war
BIG READ, PAGE 21

Why Labour isn't talking about the economy
STEPHEN BUSH, PAGE 23

Oil windfall gives Russia $150mn a day

- Boost to Putin war chest from Iran conflict's fallout
- Sales to India and China surge amid Hormuz closure
- Moscow tightens grip on markets at expense of Gulf
- Brent crude price spikes over $100 after tanker raids

Emergency personnel at work among the rubble after a strike on Tehran — Majid Asgaripour/Wana via Reuters

ANASTASIA STOGNEI — BERLIN
RACHEL MILLARD — LONDON
KRISHN KAUSHIK — MUMBAI
ANDRES SCHIPANI — NEW DELHI

Russia is earning as much as $150mn a day in extra revenues from its oil sales, making it the biggest winner from the conflict in the Middle East.

Moscow has so far earned an estimated $1.3bn-$1.9bn windfall from taxes on oil exports after the in effect closure of the Strait of Hormuz led to rising demand for Russian crude from India and China. The US also eased pressure on India not to buy Russian oil, prompting a significant number of tankers to head to the Indian Ocean.

The Russian government could receive $3.3bn-$4.9bn in overall additional revenues by the end of March, according to FT calculations based on industry data and analysts assessments.

That is assuming Russia's Urals crude prices average at about $70-$80 a barrel this month instead of remaining at a level close to the previous two months' average of $52 a barrel.

The price of the Brent crude international benchmark jumped back above $100 briefly yesterday after two more tankers were attacked off Iraq as Iran continued to control the waterways transporting oil in the region.

In his first public statement since becoming Iran's supreme leader, Mojtaba Khamenei called for the Hormuz strait to "remain closed" and warned that Iran would continue to target US bases in the Gulf.

US President Donald Trump yesterday said in a post on Truth Social that eliminating Iran's nuclear threat was of "far greater interest and importance" than the surge in oil prices.

The sharp increase in Russian oil sales marks a stark reversal in fortunes for Moscow, which before the Iran war had been struggling with falling oil prices and the loss of most sales to India, owing to pressure from Washington.

Russian crude and oil-product exports fell 11.4 per cent to 6.6mn barrels a day in February, their lowest since the 2022 invasion of Ukraine, an International Energy Agency report said.

Much now depends on how long the Middle East conflict will last, but the current high prices "will help Russia to meet budget indicators this quarter and even start saving some money", said Borys Dodonov, head of energy at the Kyiv School of Economics.

The Iran war offers Russia the chance to tighten its grip on energy markets at the expense of Gulf states that are unable to export their products. Moscow is hoping to seize the momentum. President Vladimir Putin this week said energy markets were moving towards "a new pricing reality" and floated the idea of resuming energy exports to Europe.

A few hours later, the Kremlin announced a "very productive conversation" between Putin and Trump, who later mentioned the possibility of "taking sanctions off" unnamed countries to cut prices "until this straightens out".

Shipment-tracking data from Kpler showed that a "substantial amount" of Russian crude cargoes was at sea, much of it moving towards Indian ports. Indian imports of Russian oil were running at 1.5mn b/d as of Wednesday, up 50 per cent from last month, it added.

"Total Russian crude arrivals for the full month could reach close to 2mn barrels per day," said Sumit Ritolia, a Kpler analyst. "Russia is the big winner."

Attempting to make up for supplies lost from the Middle East, India's and China's imports from Russia rose 22 per cent each a week after the war began.

Sergey Vakulenko, a fellow at the Carnegie Russia Eurasia Center, said: "If the crisis drags on, they will be fighting each other over Russian oil."

Inside

- Mojtaba Khamenei has vowed to go on blocking oil tankers and attacking US bases in his first public comments since his appointment. **Page 4**
- War threatens India's 'Goldilocks' economy, a model that delivers strong growth with low inflation while fulfilling 'strategic autonomy'. **Page 4**
- The US-Israeli offensive marks the first time since the Suez crisis of 1956 that the IDF has engaged in a major campaign alongside an ally. **Page 6**
- Sporadic violence in remote districts illustrates how Iraq has emerged as a shadow front in the war, throwing its fragile economy off balance. **Page 6**
- Nearly half of Americans hold Donald Trump responsible for the surge in petrol prices triggered by the war, according to a poll. **Page 6**
- The shipping standstill in the Strait of Hormuz is disrupting supplies of sulphur, a vital commodity in products from fertiliser to microchips. **Page 11**
- Investors in flight from sectors seen as vulnerable to an energy shock seek shelter in US tech stocks. **Page 13**

Opinion

FT View
How the conflict will reshape global business **Page 22**

Soumaya Keynes
Which chokepoint wins in a game of Top Trumps? **Page 22**

Vali Nasr
Iran is playing the long game in world economic war **Page 23**

Lex
Picking winners from the spike in commodity prices **Page 24**

Visa ban dashes hopes of war-hit Sudan's students

Some 200 Sudanese students offered university places have had their plans to start studies derailed by a visa ban that the home secretary justifies as a response to exploitation of the asylum system. The 'emergency visa brake' has hit others from Afghanistan and Cameroon. The policy is either based on a misreading of the data or a 'choice to stamp on the dreams of exceptional young people for a headline', suggests one Cambridge specialist academic.

Top students blocked ▸ PAGE 3

Partners Group sounds the alarm over soaring rate of private credit defaults

ALEXANDRA HEAL AND TOBY NANGLE — LONDON

The chair of Partners Group has warned that private credit default rates could double in the next few years, predicting that lenders will be at the forefront of the AI-driven economic upheaval.

Steffen Meister, whose firm manages $185bn across asset classes including private equity, debt, infrastructure and real estate, said annual defaults in private credit averaged 2.6 per cent over the past decade. "There's a good chance that we see default rates double in the next few years," he added.

The comments from one of Europe's largest private capital groups come as investors have rushed to pull money from US private credit funds.

Funds managed by Blackstone, BlackRock and Blue Owl have been hit by fears over credit quality and AI's impact on software groups that make up a large share of private credit borrowers.

Morgan Stanley and private credit lender Cliffwater on Wednesday restricted withdrawals from their private credit funds.

Cliffwater limited its marquee $33bn fund after withdrawal requests surged to 14 per cent of its shares. Hours after Cliffwater's move, Morgan Stanley notified investors in its $7.6bn North Haven Private Income Fund that it had also limited withdrawals.

The recent exodus from private credit funds was partly sparked by the failures of two US borrowers, Tricolor and First Brands, last year, which raised questions over due diligence by lenders.

That was compounded by rate cuts from the US Federal Reserve and more recently by writedowns at funds managed by KKR, Apollo and Blackstone.

Blackstone agreed this month to pay out all investors who sought to redeem from its $82bn private credit fund, known as Bcred, as redemption requests hit 7.9 per cent of its net assets.

Meister said that default rates in the past had been "so low" that private credit lenders had coped by managing diversified portfolios of loans they then levered again.

"But that . . . will not quite work any more if you see more defaults, lower net spreads."

Meister predicted that spreads would rise in middle-market direct lending where there was limited capital available and said that there was still room for strong credit returns with stringent "private equity-style" underwriting.

Fund takes aim at Blue Owl page 10

Subscribe In print and online

www.ft.com/subscribenow Tel: 0800 028 1407
Mon-Fri: 7am - 6pm / Sat: 8am - 1pm

For the latest news go to www.ft.com

© THE FINANCIAL TIMES LTD 2026

No: 42,198 ★

Printed in London, Liverpool, Glasgow, Dublin, Frankfurt, Milan, Madrid, New York, Chicago, San Francisco, Tokyo, Hong Kong, Singapore, Seoul, Dubai

9 770307 176159 11>

World Markets

STOCK MARKETS

	Mar 12	Prev	%chg
S&P 500	6692.22	6775.80	-1.23
Nasdaq Composite	22427.78	22716.13	-1.27
Dow Jones Ind	46809.52	47417.27	-1.28
Euro Stoxx 50	5748.89	5794.68	-0.79
FTSEurofirst 300	2390.06	2404.90	-0.62
FTSE 100	10305.15	10353.77	-0.47
FTSE All-Share	5519.52	5548.60	-0.52
CAC 40	7984.44	8041.81	-0.71
Xetra Dax	23589.65	23640.03	-0.21
Nikkei	54452.96	55025.37	-1.04
Hang Seng	25716.76	25898.76	-0.70
MSCI World	4413.00	4466.00	-1.19
MSCI EM	1498.50	1517.90	-1.28
MSCI ACWI	1017.90	1029.50	-1.13

CURRENCIES

Pair	Mar 12	Prev	Pair	Mar 12	Prev
$/€	1.152	1.155	€/$	0.868	0.866
$/£	1.335	1.338	£/$	0.749	0.747
£/€	0.863	0.863	€/£	1.158	1.159
¥/$	159.205	158.915	¥/€	183.444	183.507
¥/£	212.515	212.644	£ Index	84.733	84.73
Sfr/€	0.904	0.903	Sfr/£	1.047	1.046

CRYPTO

	Mar 12	Prev	%chg
Bitcoin	70427.90	70612.73	-0.26
Ethereum	2070.87	2068.79	0.10

COMMODITIES

	Mar 12	Prev	%chg
Oil WTI	94.50	87.47	8.04
Oil Brent $	99.09	92.17	7.51
Gold $	5124.38	5175.84	-0.99

GOVERNMENT BONDS

Yield (%)	Mar 12	Prev	Chg
US 2 Yr	3.73	3.65	0.08
US 10 Yr	4.23	4.21	0.02
US 30 Yr	4.87	4.87	0.00
UK 2 Yr	3.98	3.93	0.05
UK 10 Yr	4.71	4.63	0.08
UK 30 Yr	5.47	5.40	0.07
JPN 2 Yr	1.23	1.22	0.01
JPN 10 Yr	2.18	2.16	0.02
JPN 30 Yr	3.47	3.44	0.03
GER 2 Yr	2.39	2.36	0.03
GER 10 Yr	2.95	2.93	0.02
GER 30 Yr	3.51	3.49	0.02

Prices are latest for edition
Data provided by ICE. www.ice.com

VENDREDI 13 MARS 2026
82E ANNÉE – N° 25256
3,80 € – FRANCE MÉTROPOLITAINE
WWW.LEMONDE.FR –
FONDATEUR : HUBERT BEUVE-MÉRY
DIRECTEUR : JÉRÔME FENOGLIO

Le Monde

ELFRIEDE JELINEK
NOBEL TOUJOURS RÉVOLTÉE

DOLORES REDONDO
REINE DU THRILLER ESPAGNOL

Supplément
LE MONDE
DES LIVRES

Municipales : pour le RN, une étape avant 2027

▸ Le Rassemblement national compte faire du scrutin municipal un tremplin vers l'élection présidentielle de 2027, son véritable objectif

▸ Plus que des victoires partout sur le territoire, le mouvement lepéniste espère obtenir des « vitrines » symboliques dans de grandes villes

▸ Perpignan, déjà acquise à l'extrême droite, Toulon, Nice, Lens ou Menton font partie des priorités du parti. Marseille et Nîmes sont aussi scrutées

▸ Le RN a volontairement limité le nombre de candidats, pour éviter les profils risquant de mettre à mal sa stratégie de dédiabolisation

▸ Jusqu'ici négligées par le mouvement de Marine Le Pen, les intercommunalités font aujourd'hui partie des objectifs

PAGES 12-13

IRAN
LE DÉTROIT D'ORMUZ, ÉPICENTRE DE LA GUERRE

▸ Plusieurs bâtiments naviguant à proximité de la voie maritime séparant l'Iran et Oman ont été atteints par des projectiles

▸ Téhéran menace de miner tout ou partie de l'étroit passage, par où transite 20 % du pétrole et du gaz mondiaux

▸ Après une accalmie, les cours du brut sont repartis à la hausse, faisant craindre un effet domino sur l'économie mondiale

PAGES 2 À 8 ET **CHRONIQUE** P. 30

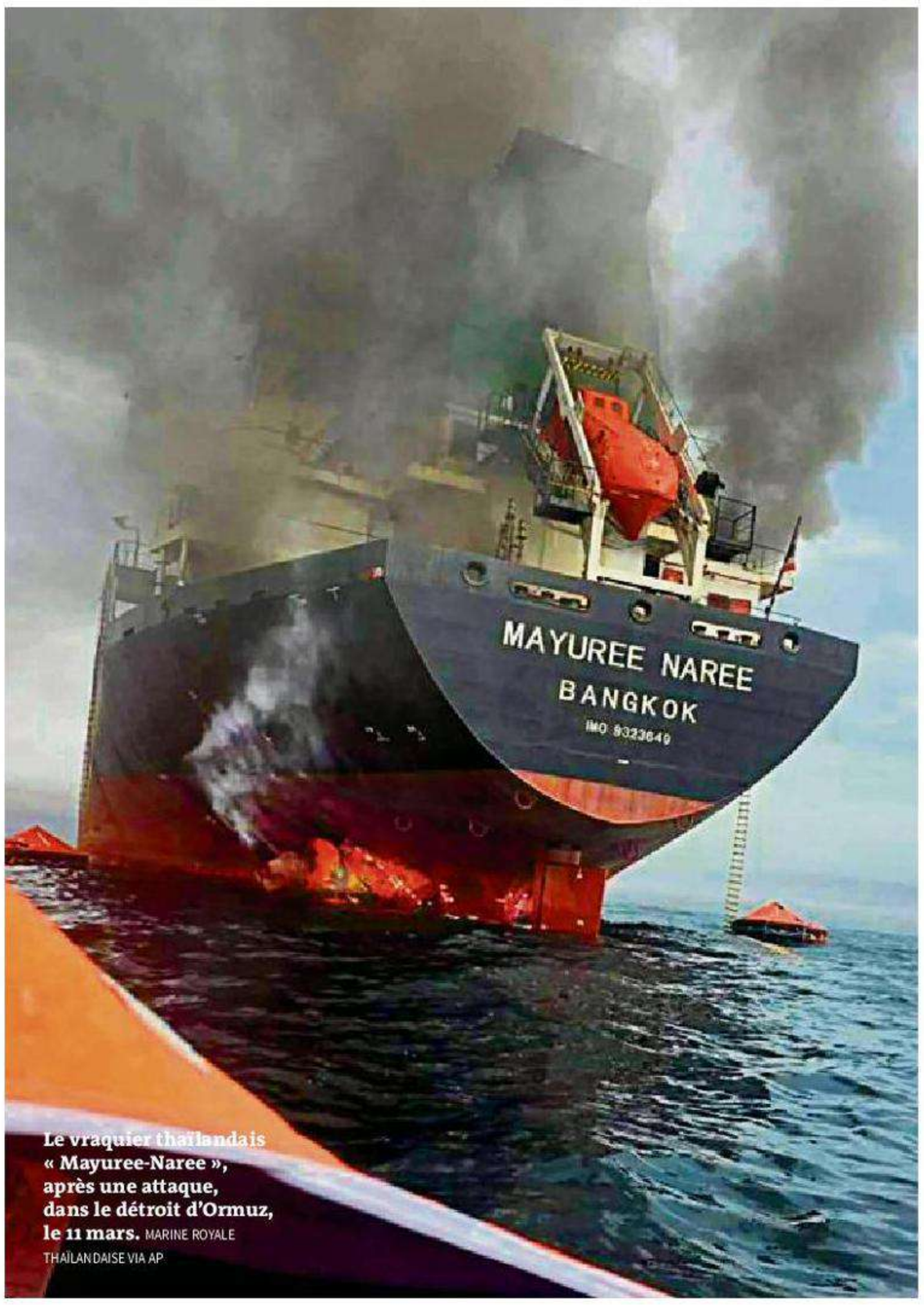

Le vraquier thaïlandais « Mayuree-Naree », après une attaque, dans le détroit d'Ormuz, le 11 mars. MARINE ROYALE THAÏLANDAISE VIA AP

Narcotrafic La DZ Mafia fracturée par une lutte entre générations

PLUSIEURS règlements de comptes récents visant le réseau d'un des chefs de la DZ Mafia, considérée comme l'organisation criminelle la plus puissante de France, ont été revendiqués au nom d'une mystérieuse « DZNG ». Ce sigle de « DZ nouvelle génération » fait craindre aux enquêteurs l'émergence d'une guerre fratricide au sein de la structure marseillaise, historiquement organisée entre plusieurs leaders. L'incarcération de certains d'entre eux, notamment dans les quartiers de haute sécurité voulus par Gérald Darmanin, entrave la bonne marche de leurs activités, ce qui attise les ambitions et les rivalités sanglantes au sein du réseau de narcotrafiquants.

PAGES 14-15

Energie
L'Allemagne refuse toujours le nucléaire

La sortie du nucléaire civil est « irréversible », a affirmé le chancelier, Friedrich Merz, après des critiques de l'UE

PAGE 9

Israël
Le poids grandissant des ultraorthodoxes

L'expansion des haredim, qui s'opposent à toute activité militaire, crée des tensions au sein de la société

PAGES 20-21

Economie
Le groupe minier Eramet confronté à une crise d'une ampleur inédite

PAGE 17

Société
Des fraudes massives à l'immatriculation des véhicules

PAGE 16

Danse
Le cygne, figure inspirante et omniprésente dans les ballets

PAGE 22

ÉDITORIAL
UNE AUBAINE ET UN CRUEL RÉVÉLATEUR POUR POUTINE

PAGE 30

VU PAR TJEERD ROYAARDS (PAYS-BAS) — CARTOONING FOR PEACE

PUBLIÉ DANS « TROUW », LE 9 MARS

M 00147 - 313 - F: 3,80 €

Allemagne 5,10 €, **Andorre** 4,50 €, **Autriche** 4,90 €, **Belgique** 4,20 €, **Espagne** 4,50 €, **Grèce** 4,40 €, **Guadeloupe-Martinique** 4,10 €, **Italie** 4,40 €, **Luxembourg** 4,40 €, **Maroc** 35 DH, **Pays-Bas** 4,90 €, **Portugal cont.** 4,40 €, **La Réunion** 4,10 €, **Sénégal** 2 600 F CFA, **Suisse** 4,90 CHF, **Tunisie** 8 DT

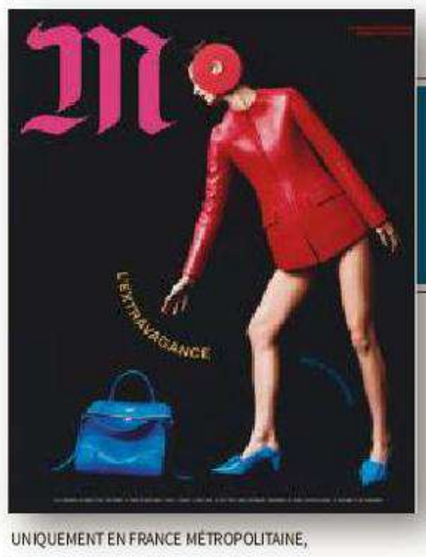

UNIQUEMENT EN FRANCE MÉTROPOLITAINE, EN BELGIQUE ET AU LUXEMBOURG

MAGAZINE
UNE PARADE SURRÉALISTE

idées

« En Iran, la victoire des islamistes n'avait rien d'une fatalité »

Le Monde WEEK-END

SAMEDI 14 MARS 2026 - 82E ANNÉE - N° 25257 - **5,70 €** - FRANCE MÉTROPOLITAINE - WWW.LEMONDE.FR -

FONDATEUR : HUBERT BEUVE-MÉRY DIRECTEUR : JÉRÔME FENOGLIO

Au Moyen-Orient, l'engrenage d'une guerre longue

▸ Quinze jours de bombardements israélo-américains sur l'Iran et le Hezbollah libanais n'ont pas mis fin aux ripostes sur Israël et les pays du Golfe

▸ Les Etats-Unis semblent n'avoir pas anticipé les représailles contre les pays de la région, la fermeture du détroit d'Ormuz et la résistance de Téhéran

▸ Un soldat français a été tué, et cinq autres blessés, dans la région d'Erbil, en Irak, lors d'une frappe de drone revendiquée par un groupe armé pro-iranien

▸ Après deux semaines de conflit, le risque de manquer de munitions, notamment d'intercepteurs, inquiète les états-majors israélien et américain

▸ Les volte-face de Donald Trump sur le prix du pétrole alimentent les craintes sur l'inflation aux Etats-Unis

PAGES 2 À 7 ET **TRIBUNE** PAGE 28

MUNICIPALES
MARSEILLE, LABORATOIRE DE LA PRÉSIDENTIELLE

▸ Erosion de la droite et du centre, opposition entre LFI et le reste de la gauche, normalisation du RN... L'élection marseillaise pose le cadre pour 2027

▸ Du Havre à Nice, de Bordeaux à Grenoble... Ces enjeux nationaux se répètent dans de nombreuses communes

PAGES 9 À 13 ET **ÉDITORIAL** PAGE 30

A Marseille, le 6 mars, Jordan Bardella et Franck Allisio, candidat à la mairie de Marseille. THÉO GIACOMETTI POUR « LE MONDE »

Le Livret A à la rescousse du nouveau nucléaire

JEUDI 12 MARS, à l'issue d'un conseil de politique nucléaire, l'Elysée a clarifié les modalités de financement de la construction de six nouveaux réacteurs de grande puissance, dits « EPR 2 », en indiquant : *« Le prêt bonifié de l'Etat accordé au programme EPR 2 pour 60 % du montant total du programme sera financé par le fonds d'épargne de la Caisse des dépôts. »* Dit autrement, l'institution financière publique a prévu de mobiliser le Livret A pour financer ces chantiers. Ce prêt pourrait être de l'ordre de 3 à 4 milliards d'euros par an, sur une période de quinze ans, soit un total de 45 à 60 milliards d'euros.

PAGE 17

Architecture Le prix Pritzker décerné au Chilien Smiljan Radic

Pavillon de la Serpentine Gallery, à Londres, en 2014.
IWAN BAAN/PRITZKER PRIZE

DIX ANS APRÈS Alejandro Aravena, le prix Pritzker, équivalent du Nobel dans le domaine de l'architecture, a été attribué le 12 mars à un autre Chilien, Smiljan Radic. Quasi inconnu en France, où il n'a rien construit, l'architecte explique que son travail est focalisé sur l'intériorité. Sculpteur d'espaces d'une espèce inconnue, créateur d'atmosphères étranges, il travaille les textures, joue sur les sensations, conçoit sa discipline comme une expérience physique et un voyage mental.

PAGE 23

Education
Les groupes de besoins obligatoires au collège abandonnés

PAGE 15

Logement
Les économistes sceptiques face au plan Jeanbrun

PAGE 14

Horizons
L'itinéraire d'une famille russe, dissidents de père en fille

PAGE 20

Narcotrafic
La comptabilité d'un chef de cartel dévoilée

PAGE 17

Ukraine
Kiev craint d'être éclipsé par le conflit en Iran

Le président ukrainien, qui devait être reçu à l'Elysée vendredi, s'inquiète des effets de la guerre au Moyen-Orient sur le conflit avec la Russie

PAGE 8

Enquête
Bataille culturelle autour du « Puy du Fou provençal »

A La Barben, le projet de parc d'attractions Rocher Mistral, situé dans l'enceinte d'un château médiéval, divise les habitants

PAGE 21

KOLLER

Ventes aux enchères à Zurich :
25–27 mars 2026
Tableaux de Maîtres Anciens & du 19e siècle
Works of Art & Arts Décoratifs · Livres

SALOMON VAN RUYSDAEL. Paysage fluvial avec voiliers.
Huile sur bois. 39,9 × 55,8 cm. Monogrammé.

Koller Auctions Hardturmstrasse 102 – 8031 Zurich
tél. +41 44 445 63 63 – office@kollerauctions.com
www.kollerauctions.com

M 00146 - 314 - F: 5,70 €

Allemagne 5,10 €, **Andorre** 4,50 €, **Autriche** 4,90 €, **Belgique** 6 €, **Espagne** 4,50 €, **Grèce** 4,40 €, **Guadeloupe-Martinique** 4,10 €, **Italie** 4,40 €, **Luxembourg** 6,10 €, **Maroc** 35 DH, **Pays-Bas** 4,90 €, **Portugal cont.** 4,40 €, **La Réunion** 4,10 €, **Sénégal** 2 600 F CFA, **Suisse** 4,90 CHF, **Tunisie** 8 DT

‘It’s more than putting on a cap’

Behind the scenes of Peaky Blinders

Film & Music G2

From Boots to her Bond theme Nancy Sinatra’s tunes – *ranked!*

The Guardian

Friday
13 March 2026
£3.20
From £2.30 for subscribers

Hidden hand of Putin aids Iran’s tactics, says Healey

- Tehran’s drone pilots ‘using methods learned on Ukraine battlefield’
- Russia ‘benefiting from oil price rise to fund war with Kyiv’

Dan Sabbagh
Julian Borger

Vladimir Putin’s “hidden hand” lies behind Iran’s military methods, the UK defence secretary said yesterday, after a night in which drones struck a base used by western forces in Erbil, northern Iraq.

John Healey was speaking after British officers at the British military headquarters in north-west London had told him that drone pilots from Iran and Iranian proxies were increasingly adopting tactics “from the Russians”.

Iran has already fired more than 2,000 Shahed drones – long-range weapons heavily used by Russia against Ukraine – across the Middle East in response to the US-Israeli attack launched on 28 February.

Lt Gen Nick Perry, the chief of joint operations, told Healey as he visited the military command centre in Northwood that it appeared Russia had since passed back tactical advice to Iran and its proxies on how to deploy them.

Iranian drone pilots were “flying them much lower, and therefore they were more effective” in hitting targets, Perry said. That had “proven problematic”, because the Shahed drones were becoming one of Tehran’s more effective weapons in the conflict.

Overnight yesterday, a number of drones struck a western military base in Erbil, where British military personnel were based. A UK counter drone-team shot down two others. There were no British casualties.

Talking to journalists after his briefing, Healey said: “I think no one will be surprised to believe that Putin’s hidden hand is behind some of the Iranian tactics and potentially some of their capabilities as well.”

5

▲ *Smoke rises after an airstrike in Beirut as Israel sharply escalated its fight with Hezbollah in Lebanon. Israel struck the Lebanese capital and ordered residents up to 25 miles from the border to head north* PHOTOGRAPH: ADRI SALIDO/GETTY

Damage to historic sites is a ‘war on civilisation’

Julian Borger
Deepa Parent

The US and Israel have been accused of a “declaration of war on a civilisation” by the governor of the historic Iranian city of Isfahan as heritage sites across the country suffer damage in their bombing campaign.

The most serious confirmed damage to date has been to Tehran’s Golestan Palace, which dates back to the 14th century, and the 17th-century Chehel Sotoun Palace in Isfahan.

Judging from videos and public statements, neither historic building was hit by a missile directly, but the shock wave from nearby blasts and possibly some missile debris shattered glass and brought down tiles and masonry.

Video from the scene showed that Golestan Palace’s celebrated hall of mirrors had been shattered, with shards of intricate mirrorwork scattered across its floor.

The palace is a world heritage site under the protection of the UN’s cultural body, Unesco, which issued a statement of concern after it was damaged on 2 March, saying it had “communicated to all parties concerned the geographical coordinates of sites on the world heritage list”.

Iran’s foreign minister, Abbas Araghchi, criticised Unesco for not being more vociferous, saying on social media: “Its silence is unacceptable.” He blamed the damage on Israel, which he accused of “bombing Iranian historical monuments dating as far back as the 14th century.”

“It’s natural that a regime that won’t last a century hates nations with ancient pasts,” he added on X.

One of the damaged sites was Falak-ol-Aflak Castle in the city of Khorramabad, in Lorestan province. According to the head of the province’s heritage department, Ata Hassanpour, a strike hit the castle’s perimeter on Sunday, destroying his department’s offices as

11

Fears of more resignations over Mandelson appointment

News Page 16 →

9 770261 307453 11

4,00€ vendredi 13 mars 2026 LE FIGARO – N° 25 362 – www.lefigaro.fr – France métropolitaine uniquement

LE FIGARO

« Sans la liberté de blâmer, il n'est point d'éloge flatteur » Beaumarchais

ENQUÊTE
POURQUOI LES JEUNES NE VEULENT PLUS TRAVAILLER COMME LEURS AÎNÉS PAGE 15

GASTRONOMIE
LE TOUR DE FRANCE DES PLATS RÉGIONAUX À TRAVERS LA CAPITALE PAGES 36 ET 37

ÉLECTIONS
Existe-t-il un vote religieux ? PAGE 6

MOYEN-ORIENT
Avec la crise iranienne, la défense aérienne française mise à contribution contre les drones PAGE 9

EUROPE
La Finlande veut autoriser la présence d'armes nucléaires sur son sol PAGE 10

NARCOTRAFIC
Près de Grenoble, le maire qui défie les dealers, menacé de mort PAGE 11

TOURISME
Les voyagistes et les compagnies aériennes rattrapés par la guerre PAGE 20

ÉDITION
Arnaud Lagardère et Jean-Christophe Thiery : « Hachette est en meilleure forme que jamais » PAGE 26

CHAMPS LIBRES
• Un entretien avec Benoist Bihan
• Le bloc-notes de Laurence de Charette
• Une tribune de Patrick Stefanini et Maël de Calan
PAGES 16 ET 17

M 00108 - 313 - F: 4,00 €

À Paris, Lyon et Marseille, un scrutin plus ouvert que jamais

Le match des municipales s'annonce serré dans les trois premières villes de France, où les électeurs pourront pour la première fois voter directement pour leur prochain maire.

C'est un exercice inédit auquel s'apprêtent à se livrer les électeurs parisiens, lyonnais et marseillais : pour la première fois, ces 15 et 22 mars, ils pourront voter pour leur maire à l'échelle de la ville dans un scrutin distinct de l'élection de leurs conseillers d'arrondissement ou de secteur. Une petite révolution qui renforce la personnalisation du vote, dont espèrent profiter les candidats les mieux identifiés. À Paris, Rachida Dati entend incarner dès le premier tour le « vote utile » face au socialiste Emmanuel Grégoire, espérant échapper à l'épineux dilemme des alliances d'entre-deux-tours avec ses adversaires Sarah Knafo et Pierre-Yves Bournazel. À Marseille, le sortant PS, Benoît Payan, mise sur un rassemblement autour de sa candidature face à la menace d'une victoire du RN Franck Allisio. À Lyon, enfin, le médiatique Jean-Michel Aulas doit faire face à une bonne dynamique du maire sortant Écologiste, Grégory Doucet.

→ LE MODE D'EMPLOI DU VOTE → RISQUE D'ÉPARPILLEMENT OU OCCASION D'ÉLARGISSEMENT ? → LE GRAND ÉCART DU RN → LE DIVORCE ÉLECTORAL ENTRE FRANCE LOCALE ET FRANCE NATIONALE → LE REJET DE LFI PLUS FORT QUE LE FRONT ANTI-RN PAGES 2 À 7

L'Angleterre en ordre de bataille pour accueillir la tapisserie de Bayeux

TRUSTEES OF THE BRITISH MUSEUM

Avant l'ouverture de la billetterie, le 1er juillet, la broderie du XIe siècle suscite déjà un grand enthousiasme outre-Manche. Le British Museum s'attend à une vague de réservations sans précédent. PAGES 28 ET 29

Violences périscolaires à Paris : la colère et l'inquiétude des parents

Plus de quatre mois après les premières révélations d'abus sexuels par des animateurs sur des élèves de maternelle à Paris, des familles dénoncent le silence *« insupportable »* des institutions et réclament des réponses à leurs questions. *« Nous avons confié nos enfants à la mairie de Paris et avons été trahis. Ils prennent à la légère un phénomène de pédophilie aggravé »*, confie Julien, père de deux enfants scolarisés à l'école Saint-Dominique (7e arrondissement), concernée par plus d'une trentaine de plaintes.
PAGE 7 ET L'ÉDITORIAL

ÉDITORIAL par Yves Thréard

Le scandale parisien

C'est un scandale qui n'en finit pas, mais qui se poursuit à bas bruit. Après des dizaines d'autres récemment, trois nouvelles plaintes pour viol d'enfants dans le cadre périscolaire viennent d'être déposées à Paris. Ici, le suspect avait déjà fait l'objet d'un signalement, mais son attitude étrange ne lui avait valu qu'un changement d'arrondissement. C'est dire si l'on peut comprendre la révolte des parents, dévastés face à pareille légèreté. La colère monte, bien qu'un mur du silence étouffe leur souffrance et celle de leur progéniture.

Depuis trois ans, sans que l'on sache ce qu'il en était auparavant, plus d'une cinquantaine d'animateurs ont été suspendus pour violences – sexuelles le plus souvent – dans la capitale. Il a fallu du temps pour que les langues se délient, que les petites victimes soient prises au sérieux, que la justice se décide à engager de trop rares poursuites. Les témoignages se multiplient désormais, comme autant de preuves des terribles défaillances entourant le recrutement des personnels périscolaires à Paris. Aucune précaution de base n'y a été respectée alors que la criminalité pédophile défraye aujourd'hui la chronique, partout et dans toutes les sphères de la société. Des responsabilités doivent donc bel et bien exister au sein de la municipalité.

On ne peut plus accepter l'inacceptable. L'omerta a trop duré. Sans parler de l'indifférence, tout aussi intolérable. Alerté par quelques familles, le président de la République lui-même leur a fait part, dans un bref message, de sa compassion et les a dirigées vers l'académie de Paris. Laquelle est incompétente sur les sujets périscolaires, qui relèvent des collectivités territoriales. Sans doute faut-il exiger de ces dernières des enquêtes poussées, préalables obligatoires à tout recrutement, avec la consultation du fichier des auteurs d'infractions violentes et sexuelles.

> La criminalité pédophile défraye la chronique

On comprendrait mal que les fautes graves de la mairie de Paris dans cette affaire restent sans suite quand celles commises à Notre-Dame de Bétharram ont, à juste titre, fait la une de l'actualité, manquant d'emporter un premier ministre dans la tourmente... ■

FIGARO OUI FIGARO NON

Réponses à la question de jeudi :
Municipales : savez-vous déjà pour qui vous voterez dimanche ?

OUI	NON
86%	14%

VOTANTS : 68 689

Approuvez-vous le prêt par la France de la tapisserie de Bayeux au British Museum ?

Téléchargez l'appli du Figaro pour voter

MASTER1305 - STOCK.ADOBE.COM – SADIK SANS VOLTAIRE

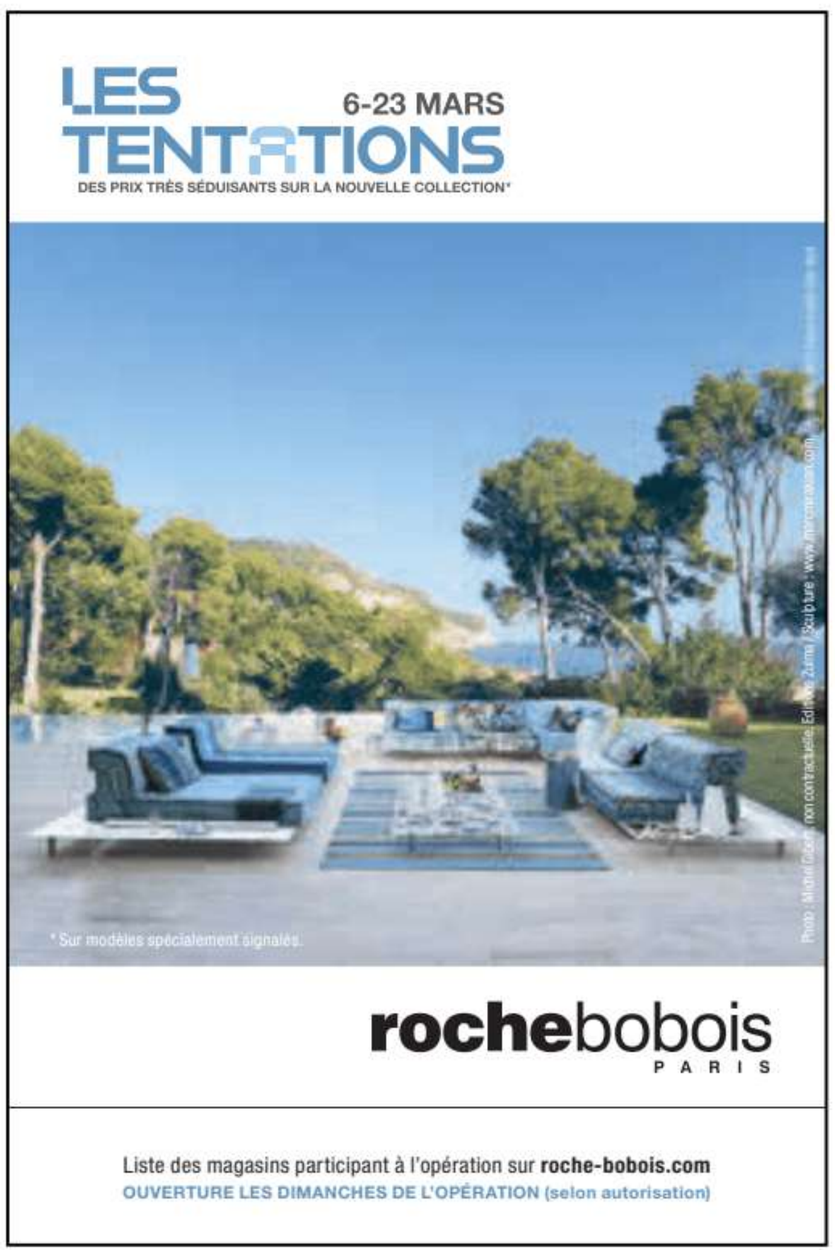

AND : 4,60 € – BEL : 4,10 € – CH : 5,00 CHF – D : 4,60 € – ESP : 4,60 € – GR : 4,10 € – LUX : 4,10 € – MAR : 37 DH – DOM : 5,10 € – TUN : 11,00 TND ISSN 0182.5852

Clarín

La era Coudet arrancó con triunfo

Se vio a un River más agresivo y con mayor actitud en la visita a Huracán. Se llevó el 2-1 en un partido caliente (3 penales, 2 expulsados). Montiel, sobre el final, selló la victoria en el debut de su DT. P. 46

BUENOS AIRES, ARGENTINA AÑO LXXX Nº 28.842, **PRECIO: $ 3.500,00** EN CABA Y GBA - RECARGO ENVÍO AL INTERIOR $ 700,00 - PRECIO DE LOS OPCIONALES, EN EL ÍNDICE DE LA PÁGINA 62.

Viernes 13 de marzo de 2026

La inflación no cede: fue 2,9% en febrero y alcanzó 33,1% en los últimos doce meses

Tarifas y alimentos, los rubros que más subieron. El índice no baja desde mayo.

Fue igual que la de enero, la más alta desde marzo del año pasado, cuando llegó a 3,7%. Ahora se espera que el próximo mes la inflación vuelva incluso a ser algo más alta de la que se acaba de dar a conocer. Los rubros que están incidiendo más son los ajustes de tarifas de comienzos de año, del 6,8%, y alimentos, con el 3,3%. También influye la suba del precio del dólar, que se registró el año pasado tras la salida del cepo y de cara a las elecciones. El ministro Luis Caputo admitió que la economía aún "se encuentra en un proceso de corrección de precios relativos". P. 3

MAXI FAILLA

Ante la Justicia. El presidente de la AFA no quiso responder preguntas.

Corrupción en AFA: Tapia también se negó a declarar, criticó a los medios y le pegó al Gobierno

El presidente de la Asociación se presentó ante el juez en lo Penal Económico Diego Amarante en la causa en la que está acusado junto a su tesorero Pablo Toviggino, por la retención de aportes e impuestos por $ 19.300 millones. Al igual que Toviggino se negó a responder preguntas y presentó un escrito. Aseguró que no es el responsable del pago de impuestos y que por su cargo no está involucrado en cuestiones administrativas. Acusó a la ARCA de ocultar información a la Justicia, "lo cual constituye -dijo- una evidencia del oscuro accionar del ente recaudador". También apuntó contra los medios por el despliegue de la cobertura y el tratamiento del tema. Amarante deberá resolver si procesa a Tapia y Toviggino y la Cámara en lo Penal Económico, si da curso a un pedido de sobreseimiento. P. 8

Adorni admitió su error: "La palabra no debió ser deslomarse"

El jefe de Gabinete posteó en X, desde Nueva York, donde cerró la Argentina Week, un descargo a partir de la polémica por el viaje de su mujer en la comitiva presidencial, y de sus expresiones al respecto: "Uno puede decir alguna palabra o frase desafortunada en vivo. Me ha ocurrido muchas veces. La palabra no debió ser deslomarse. Somos humanos y cometemos errores". Fue después de recibir el respaldo de Milei, Karina y buena parte del Gabinete. P. 14

El nuevo líder iraní promete venganza y ordena cerrar el paso del petróleo

Mojtaba Khamenei, en su primer mensaje desde que fue electo, proclamó: "Vengaremos la sangre de nuestros mártires". Lo hizo a través de un comunicado que leyó una conductora en televisión, lo que refuerza la versión de que fue herido. Tras su orden de cerrar el estrecho de Ormuz, subió el petróleo y cayeron las Bolsas. P. 26

Una bacteria intestinal, clave en la pérdida de memoria con la edad

Lo reveló un estudio publicado en la revista "Nature", que identificó que ese microorganismo altera la conexión con el cerebro. El trabajo se hizo con ratones pero para sus autores, el mecanismo "probablemente se conserva en humanos". P. 38

Salto al cielo: Duplantis marcó 6,31m en garrocha y batió otro récord

Por 15ª vez el sueco mejoró la marca mundial. Esta vez lo hizo en su país, agregando otro centímetro a la que había logrado en septiembre pasado en Tokio, cuando fue campeón mundial. P. 52